SATURDAY JULY 2. 1927. PUBLISHED DAILY, SUNDAYS INCLUDED 時事新報 THE CHINA TIMES

中華民國十六年七月二日 即陰歷丁卯年六月初四日 星期六

時事新報

中華郵政特准掛號立劵按照總包特別優益寄送之報紙

今日本報計三張半售洋三分五釐

第六千九百七十九號

本館設在上海山東路二號 電報掛號九〇六六 廣告及發行部電話中央八一六七 編輯部電話中央三二五六 經理處電話中央六〇九三

本報定價目 中國境內每月洋一元一角 三個月洋三元二角 六個月洋五元五角 全年十一元 朝鮮日本每月洋一元五角 三個月洋四元二角 各國(新疆蒙古同)每月洋二元 以上均照大洋計算 郵票九五折算 報費由定報人自付

本報廣告刊例 特等 頭等 二等 三等 四等 登新聞中每行二十七字起碼五行 每行每天大洋二角四分 封面每天每行洋一元 [illegible]

中華歌舞大會在百星大戲院開會

袁寒雲先生 王漢倫女士 琴挑 驚夢 楊耐梅女士 戎伯銘先生

張光宇先生 張振宇先生 虹霓關 黎明暉女士 王元龍先生 大葡萄仙子 蚓蜡廟

節目繁多詳載戲目廣告欄內

存摺作廢

茲有潘記潘佑記潘守記戶名之嘉定暉吉醬園存摺二扣忽然遺失除向該醬園掛失止付外特此登報聲明凡有取得此項存摺者作爲無效 嘉定潘樂頤堂啓 3519

定海旅滬同鄉會常年大會通告

啓者本會定於夏歷六月初五日即星期日下午一時在英界勞合路寧波同鄉會開第六屆常年大會並舉行選舉會務事宜業將選舉票分別送請各會員依期填選投本會事務所票匭內至大會開票揭曉並具函通告在案誠恐郵送函件或因地址遷移或間有就誤致未投到爲再登報佈達凡各會員如未收到信件者務祈速赴本會事務所聲明以便補給選票幸勿放棄大會日並希冗蒞臨指導一切共策進行是所至盼 350

中國啟華煙草股份有限公司緊要通告

敬啓者本公司所贈之關雲長劉玄德小畫片自本日起停止換烟其餘兌換贈品一律照舊劉玄德三張暫時可作關雲長一張計算特此通告 3458

詠源行經理法國三帽牌白蘭地酒

法國老牌三帽白蘭地暢銷各國垂百餘年其酒味美潤而不燥有益衛生久爲世界各國所公認茲推銷於中國境內歸敝行獨家經理並在各埠分設經售處如蒙賜顧無不歡迎品嘗試之始知價廉物美獨一無二矣特此廣告 行址上海江西路一二三號棧子間愛多亞路一六〇號 電話中七六四二 或中二六八一號 3495

全租界商店休業 下午開市民大會

七月三日

本委員會受全體租界華市民之付託對於租界當局非法加捐決議於七月三日舉行示威運動請一致執行

(一)租界商店休業一天

(二)下午二時在體育場開租界市民大會

凡我居住租界之華市民應遵守紀律準時到會一致參加藉以表示堅決之意志與革命的精神

上海租界納稅華人會臨時執行委員會啓 地點 上海總商會內 3517

中孚絹絲廠股份有限公司敬告織綢廠事啓

本公司於民國十四年成立完全國人組織設廠於閘北恒豐路底金陵路念七八號紡製各號國貨仙鶴獅子大鵬黃虎鸚鵡仙鹿商標雙單股綃絲採用原料素主嚴格是以出品精良鑑細停勻用爲織造綢緞如毛葛線春絲葛織緞等以及一切絲織品無不相宜且色澤鮮麗光潔耐用歷蒙採用各綢廠贊許值茲民氣沸騰一致對日經濟絕交提倡國貨之時本公司特增加產額本素有經驗力求精進以供需要價格仍舊低廉倘荷賜顧毋任歡迎再此項國貨機紡絲我國尚屬創製設廠專紡者只有本公司一家尚希注意 3251

啟新洋灰股份有限公司第十五屆派息廣告

本公司在天津法界總事務所派發第十五屆股息訂於陽歷七月十二日起派發擴充股續發股股息自八月一日起派發老股增益股股息特此廣告 3478

中央大戲院 今日開映 劉關張大破黃巾 並請天青劇社 胡蝶女士 登台表演 新編愛美劇 鐘聲

時間 第一次 影戲三時至四時半 新劇四時半至五時半 第二次 新劇四時至五時半 影戲五時半至七時 第三次 影戲九時一刻至十時三刻 新劇十時三刻至十一時[illegible]刻

價目 日夜一律 樓上八角 樓下六角 包廂[illegible]

華商益中拍賣行股份有限公司開幕通告

啓者本行依公司條例組織股份有限公司專營拍賣地產貨物兼估價公証人暨經理地產等事業已奉中央政治會議上海臨時分會批准備案今擇於陽歷七月一日正式開幕務請各界賜顧無任歡迎特此通告 地址北京路一〇七及一〇九號河南路東首 電話中央七〇五九號 3295

華商益中拍賣行股份有限公司 董事長沈田莘 常務董事方椒伯 [illegible]

國立勞働大學上海勞工學院模範工廠廉價發賣

本廠現已收歸國立各部正在整頓改良今先將以前所存底貨在南京路望平街口本廠發行所內 新出貨品 以大廉價發賣自陽歷六月念七日起繼續三星期各貨削本減價爲不能再得之便宜機會幸勿失之一俟底貨盡行銷售再售

貨物種類繁多玩具日用品高等地毯等項均有請賜參觀

營業時間 上午九時至下午七時 星期日照常營業 3303

蔣保釐 姚希琛 律師受任張遠若君常年法律顧問通告

啓者敝律師等茲受任張遠若君常年法律顧問嗣後如有侵害張君名譽財產以及其他法益者敝律師等當盡依法保障之責此佈

事務所北京路一百號 電話中央六六二三〇九 3492

對日經濟絕交大同盟委員會啟事

(一)本同盟委員會所派調查劣貨人員皆帶有本同盟會證章或攜有本會調查科證明函件證章証函本會調查科備有式樣可資証明倘有冒名招搖在外索詐之徒請各界扭交警署自當從嚴法辦以儆效尤

(二)本會對於棧單登記查有未經注明地址者恐將來發生誤會請即日來會注明地址爲要

大凡預言家、當時必不能證其言、必至事過之後、方知其言之不謬、然至知其不謬、事已過去、悔亦無及矣、本會屢屢勸人、有志儲蓄者、當儲款於可靠之機關、并列舉機關之可靠與不可靠、如何分別、如儲戶之多寡、(如本會已有七萬餘全會)保障儲款準備金之有無、(如本會已有一千九百餘萬)獎金之發出之增加、(如本會特獎一項已有三萬五千餘元、頭二三四等獎各有卅五個照上月份獎金總數已逹二十一萬餘元)無一次不明白詳告、以分別無此種種眞實憑証者之不足爲可靠、然至今日、所有不可靠之儲蓄機關、清理者清理、危急者危急、始知本會前此之言、無一虛語也、此佈

上海法租界愛多亞路七號 萬國儲蓄會啓 詳章函索即奉 3498

上海工會組織統一委員會通告 第八號

爲通告事案查本會於六月三十日招集各工會保送各生預試現已甄取八十三名除造冊送請黨務訓練所查照外爲此通告仰考取各生一體週知

計開

樓宗琪 金大經 鄭金法 劉敬業 陸斌 陳醒廬 丁伯安 魏承經 韋潔泉 胡慕萱 忻成華 方正 虞竹如 鄭省一 張國淦 鄭子宜 朱鑾彩 葉志謨 胡濟龍 徐立人 鄭樂輝 左培元 陳維申 吳鍾楨 駱英 陳彬 俞恩榮 施鉅源 陳世俊 王德乾 陳少華 呂品 樓圓祿 盛廷志 呂煥璋 吳鈞 陳道宏 沈季坤 袁義良 竺煥徒 邢頌文 胡維楨 劉鏡如 潘翔雲 吳[illegible] 程民光 朱寶林 吳永昌 李生洪 倪俊生 俞冠春 徐葆才 倪潤身 顧瑞廷 蔣介 呂沈道行 周福臻 金根 炳吳敬培 傅朝 葛世奇 葉菁華 陳煥文 錢毅 宋保林 趙遺潮 趙遜雲 王桂復 宋儒劍 金民德 陳雙麟 秦寶祥 龍沛雲 夏夢幻 孔憲範 徐燮良 曹錦梅 沈榮福 王劍虹 虞韻成 王中興 黃承忠

中華民國十六年七月一日

潛然醫隱

鄂中名人也向以醫名京漢間活人無算癌疹婦科尤有經驗茲因避地來滬寓英界同孚路大中里五百〇二號同人勸其出而濟世爲代訂診例於左門診一元二角上午八時起十一時止以十號爲率出診六元六角下午二時起六時止以八號爲率附診一元

王一亭 袁履登 陳散原 余佬知 王病山 黃楚九 趙春木 吳[illegible]然 陳仁先 姚侯琴 張[illegible] 同敬 2417

王去病啓事

去病前次參加上海市民歡迎張溥泉同志大會[illegible]處係以旅歐中國國民黨歸國同志通訊處代表名義參加且旋即退席除此以外並未代表任何人列席有當日該會之簽到簿可證乃近查各報所載竟謂去病代表市黨部黃惠平出席實與當日事實不符特此聲明 3512

國民政府財政部實施捲菸統稅佈告

查捲菸爲最大之消耗品各國對於征稅率視他物特重在我國捲菸稅名目繁雜亟應改辦統一稅以資整理茲決定採用值百抽五十之統一稅法將捲菸稅改爲值百抽五十其征收方法分爲兩種(甲)國內菸廠製造之品於裝箱出廠時加貼印花(乙)外國運銷之品於關棧卸貨時驗明收稅加貼印花除粵浙兩省早定辦法暨海關進出口稅內地稅照舊征收外自本年七月一日起一律實行統稅凡捲菸原有中央之二五稅出廠稅及各省之特稅等名目一律廢除特設江蘇統稅局於上海並令廣西安徽福建等省捲菸稅局遵行在案合亟佈告須知此項統一辦法洵屬無礙民生有裨國計之良稅其各遵行此佈 3263

財政部上海租界食鹽招商投標通告

上海租界食鹽迭據商人張毅紫姚庚徐東苑祝尚賢陳世傳王賢甲王秀陽顧匯山唐賢堂等張玄德等先後呈請加額認辦前來本部重在稅收對於新舊各商准駁毫無成見自以認額最多并有切實保證者承辦最爲公允茲訂於七月二日下午一時爲投標之期仰各該商屆時來部競投毋得觀望自悞特此通告 3269

招商投辦上海租界食鹽認額章程

第一條 承辦期以三年爲限每年以認銷二十萬擔爲底額定期本年七月二日下午一時至三時在本部當衆競投

第二條 承商赴投之日應先報明公司商名備具投標金一萬元交本部總務處核收取回收據

第三條 競投其認額之超過底額最高者爲投得投得者即將投標金入本部作爲保證金不投得者據屆時當衆發還

第四條 自投得之日起限三日內繳足保證金十萬元逕交上海中央銀行或財政部指定之銀行錢莊代收一面出具上海市內殷實銀行或錢莊擔保結呈繳聽候派員查復即行給論定期開辦如逾限不繳即將投得之案取銷另行招投並將繳存保證金充公

第五條 承商認繳稅款自接辦之日起不分旺淡月每月所繳稅款最少限度須於所認年銷額數應繳稅款十二份之一[illegible]繳至一個月即行革退並將繳存保證金在於承辦期滿之尾月扣抵

第六條 稅款[illegible]

第七條 [illegible]

第八條 自投得之日起舊商不得再有運鹽其以前如有存鹽一律先由政府封存至准單亦限三日內一併呈繳政府聽候另案解決毋得抗阻致干重究 3298

私立東吳第二中學校招生廣告

本校茲定於陽歷七月十五日第一次招考高中初中各級新生凡自問能恪守軌範有志就學者 本校印有新生報考須知投考者請向上海虹口崑山路二十號本校事務所索取或函索即寄此佈 校長孫聞遠啓 3040

全國國語教育促進會附設 國語模範學校

暑期國語專科招男女生廣告

●科目 國語概論，國音，國語羅馬字，國語話，國語法，國語文，國語教學法，

●期間 七月七日開學，四星期畢業，上課時間每天上午八時至十一時，星期日休息，

●收費 學費講義費二元，凡全國國語教育促進會會員減收一元，

●校址 假上海寶山路尚公小學校，

●報名 報名處上海南京路中文明書局二層樓，上海寶山路尚公小學，隨繳報名費一元，入校時扣作學費，（外埠可用一分郵票代用，）

尚志中學 商科 英文科 招生

（班次）高中一二三年級初中一二三年級暨預備班（考期）陽歷七月七八兩日（報名）即日起隨繳報名費兩元取在學費內扣除不取發還（章程）函索即寄（附註）凡持有文憑成績單或介紹信者准予免考（校址）上海派克路七百十一號（電話）西三五二一號（暑期學校）本暑期學校男女兼收現尚有餘額報名從速章程函索即寄 校長徐國偉 3253

廈門大學招生廣告

本大學本科設文理法教商醫六科現擬招收各科之預科第一年級生（預科課程分甲乙兩部除醫科外並招收各本科第一年級生男女兼收（一）受試資格（甲本科）須具有本大學預科畢業程度（如各大學預科各專門學校畢業或高級中學畢業）者（乙預科）須高級中等學校畢業或三三制高級中學肄業一年以上者（二）試驗科目（甲本科）（一）國文（二）英文（三）算學（四）史地或科學試驗者同時須繳驗資驗室之記錄（五）中外近世史哲學概論論理學（投考文法教或商科者上列三科選一投考理科者上列三科選二）受科學試驗者下列三科之一物理化學生物（乙預科）（一）國文（二）英文（三）算學（四）史地或科學擬入甲部者考中外近世史及世界地理入乙部者選考下列三科選一（三）報名時期廈門上海六月十日起至七月十三日（四）試驗日期廈門上海七月十五十六十七三日（五）試驗地點（一）廈門校本（二）上海寰球中國學生會投考簡章函索即寄 校長林文慶啓 3063

中國公學大學部招男女生

本大學分設英文部法文部招收商學院法學院文學院一年級生及兩部預科各年級生所有招考手續及試驗科目均詳列本校招生簡章可逕向吳淞本校或上海寰球中國學生會索取報名七月一日至十五日試驗日期七月十六日十七日考試地點中國公學大學部招生委員會啓 格者得分別插入各班 3476

欽縣小董第三小學校恭頌張營長枚新德政啓

無聊生幸有革命軍第四軍十一師卅二團第一營張營長枚新自去年率隊抵防軍律嚴明與民合力認眞剿股匪悉就肅清復又調查本校經費支絀竟將罰匪村欵撥交一千一百元爲本校修添校舍校具購置書籍標本之用似此熱心振興教育之官長在軍隊中實所僅見茲已奉調離防勢難留特此登報鳴謝 欽縣小董第三小學校全體員生敬頌 3267

國立北京大學招考廣告

報名及考試地點 在上海滬杭南站大同大學 報名日期 六月二十七日起至七月二日止 檢查體格日期 七月四五兩日 考試日期 七月十四十五十六三日

本校本年招考本預科一年級生在北京上海兩處舉行所有投考資格手續及試驗科目等項均詳載招考簡章凡志願投考者屆時向北京景山東街本校第二院上海報名處索取可也地點及日期分別列下 北京 報名及考試地點 在景山東街本校第二院 報名日期 六月二十七日起至七月二日止 檢查體格日期 七月四五兩日 考試日期 七月十一十二十三日 2912

大夏大學暨高師招男女生

類別（一）文理教育商本科一年級新生及二三年級插班生（二）高等師範一年級（三）預科一二三年級均男女兼收 考試日期 陽歷七月五六兩日 報名日期 陽歷七月十日起 即星期五星期六 校址 上海勞勃生路膠州路口十六路無軌電車可直達校門 章程 附郵票八分即寄 本大學印有大夏一覽函索即寄招生簡章 函索即寄

大夏大學暑期學校通告

本校已於六月三十日起註册定七月四日上課凡於七月十號以前報到者尚可通融入校酌量補課過遲不收又本暑校所擬開之學程計大學文科十九門理科六門教育科十六門商科十四門預科十三門中學九門共計七十四門學程皆備男女學生如有相當程度均可照章選習備有暑校章程函索即寄凡報名或接洽入學者可乘十六路無軌電車至膠州路勞勃生路口本校辦公處 3493

中山體育專門學校 原名中國體專 招生

（學額）體育系二年級第二學期插班生十名第一學期新生四十名童子軍教練員專修科第四屆新生三十名（考期）八月二十號起至三十一號止（開學）九月一號（校址）蘇州葑門內舊長洲縣署 校長顧果 教務主任朱重明同啓 3315

浙江公立法政專門學校 招收插級生

本校法律政治經濟三科一二三年級招收男女插級生「受試資格」須在專門或大學肄業有修業證書呈驗經審查合格者方准按照年級投考「考試科目」（法律科）一年級（一）憲法（二）行政法總論（三）民主義（四）國文（五）論理學（二年級）（一）憲法（二）刑法總則（三）民主義（四）民法總則（五）刑法總則（三年級）（一）民事訴訟（二）刑事訴訟（三）刑法各論（四）五權憲法（五）商事條例（政治經濟科）一年級（一）法學通論（二）中國政治史（三）三民主義（四）國文（五）論理學（二年級）（一）憲法（二）商法概論（三）民法概論（四）經濟原論（五）論理學（三年級）（一）刑法概論（二）財政學（三）五權憲法（四）協作（五）社會政策「報名手續」投考者須繳最近四寸半身相片一張及前校修業證書又報名費一元（概不發還）報名書函索即寄「報名日期」即日起至考試前一日止「考試日期」七月十七十八兩日「試驗地點」杭州馬坡巷本校 校長樓桐孫 3475

光華大學通告

本日下午四時在大西路本校舉行第二屆畢業典禮恭請各界光臨指教無任企禱 3515

東亞體育專門學校男子部女子部招生

本校創辦於民國七年本學期起除注重體育音樂諸科外兼施黨化教育現已改訂新章擴充學額招收年級生詳章函附郵票四分即寄 校址 上海西門紅房子對門 男子部十八屆新生六十名十七屆插班生十名 女子部一年級生三十名二年級生二十名 校長陳羣 宗肖鵬同啓 3501

持志大學暨高初中招男女生

添設法政科法律系經濟系 本校大學部文科國學系英文系普通文藝系法政科政治系商科系及附屬法律專門部一年級中學部高初中各級均招新生凡持有相當學校之轉學證書或成績單請求轉學者須於報名期內來校或通函與教務長接洽凡有相當程度而無轉學證書或成績單者須經過入學考試（試期）陽歷七月念五日（報名）即日起隨帶四寸半身照相兩張報名費兩元向下列地點報名（一）江灣路底本校（二）仁記路廿五號何律師事務所函索詳章須附郵票十分簡章附郵票四分空函不復 校長何世楨 3478

國民革命軍第一軍第二師政治部招考宣傳員臨時辦事處通告

本部此次在滬招考宣傳員報名原定今日截止但報名者極爲踴躍昨日已經滿額故不得不提前截止深恐報名較遲者空勞往返特此通告 3313

吳淞商船學校同學會緊要啓事

查我國商船學校祇有吳淞一所停辦已久惟同人等組織之吳淞商船學校同學會會址設上海法租界白爾部路新民里七號近聞外間忽有商船學校校友會名義發現不勝駭異在見有人假造名目希圖私利誠恐外界淆惑有礙本會名譽用特登報聲明以昭眞實依然存在 3477

中央軍事政治學校招考特種兵科入伍生通告

本校爲養成軍事政治人才起見招考特種兵科入伍生一千名入伍期滿升入軍事政治學校簡章如下（一）資格 凡曾在普通高級中學校畢業或有與普通高級中學畢業同等程度年齡十八歲以上二十四歲以下（二）川資一概自備（四）報名地點上海總司令部辦公處暨小東門聚奎街及南京本校索取（六）考試地點南京本校（七）考試課目國文 政治 代數 幾何 三角 物理 化學（八）檢驗體格 考試以前依照本校身體檢查規則（九）報名日期自登報日起至八月十日截止（十）考試日期八月十五日開始（十一）入伍 （十二）名額

中國國民黨中央黨務學校籌備處通告第三號

能如期報到者故舉辦復試勢非延期不可本校籌備會議旋於本月二十八號開會議決甲組復試日期改爲七月十五號與本校直接招生考試同時舉行特此通告 3505

爲通告事本校招考學生委託各省各特別區黨部辦理在案茲因各省區初試考取學生有在

中國國民黨中央黨務學校招生廣告

本校招考學生除由各省各特別區黨部考送來校覆試外直接考試凡志願投考本校之同志希遵章來校報考可也（一學額）甲乙兩組各二百名依本校簡章各省區應得額數分攤之外（資格）（甲）本黨忠實黨員願終身爲黨服務非得中央允許不遂改職業者（乙）富革命性刻苦耐勞身心強健而無嗜好者（丙）年齡二十歲以上二十五歲以下者（丁）高中畢業或同等程度者（戊）絕對遵守本校一切命令及規則者（報名日期）自登報之日起甲組至七月十四號止乙組至八月四號止（報名地點）南京大石橋本校（報名手續）一、志願投考同志由忠實同志二人擔保俱照本校發給之保證書格式一一填明簽字蓋章（乙）在外地者由各地各級正式黨部備函擔保或二同志擔保但此項擔保人須經一正式黨部證明其爲同志保證書俟該生錄取後依式補填簽字蓋章二、本人最近四寸像片一張（考試科目）（甲）筆試（一）三民主義（二）中國國民黨總章及黨綱的意義（三）作文（四）歷史地理的常識（五）數學（算學·代數·平面幾何）（六）外國文（英·俄·德·法·日·任擇一種·）（乙）口試（考試日期）甲組七月十五號起乙組八月五號起 校長蔣中正 3507

中國國民黨上海特別市黨部青年部啓事

凡本市青年團體須來本部備案經本部通告在案不少而未來部備案者固多特再通告望未來備案之青年團體及於本日起將組織狀況各報成立經過規則章程一併以備本部查考是所至要 3311

上海工會組織統一委員會通告

各工會注意

工友們！關於加資問題，罷工問題，和一切重大事體的應付，都應該於沒有發生事體以前；先來徵求本會的同意，才是適當的辦法，本會旣係代表工友利益的集團，自當爲工友們盡力呵·現在共產黨徒，還正在想死灰復燃呢·工友們千萬不要上他們的當呵，本會明知我們最革命最親愛的工友，已經有了明確的認識與覺悟，爲甚麽還要三番兩次對工友們說呢；不過本會因關係深切特地請工友們注意罷了 3500

中國國民黨上海特別市清黨委員會緊急通告

爲通告事頃據密報武漢方面現有大批共產黨潛行來滬意圖勾結土匪擾亂革命後方即希各軍警機關各級黨部暨全體同志共負偵查檢舉之責倘有發覺此項暴徒所在者可即向本會報告仰即一體知照特此通告 3288

國民革命軍總司令部交通處無線電訓練所錄取新生案

顧成祖 吳繼輝 俞炳宸 張茂林 王慶鑄 顧兆楨 羅昭明 唐連傑 張水若 陸遵夷 葉士奇 陳建元 高心逸 陸德豐 陳祥生 張雅焯 黃其俊 陶模 楊震 胡鶴亭 劉瑞林 程培豐 施德培 施朝貴 彭望岱 江繼宗 過燕生 陳治平 孫懷瑾 李昌文 丁伯龍 劉俊傑 陳家楨 元璠 王錫棟 陳崇修 黃蘊發 鄭海栻 邱承畊 毛崇康 周敦寶 清康陳 黃福 施相 朱懋 吉彭 孔繁 丁守常 楊茂芳 葛毅 吉廣 陶元 陳志 方聲恒 徐福 高長 黃鱗 季秉倫 葉恩培 康嘉 學清 胡坦 俞汝榮 姚昌 康寶煌 倪師 陳紹 黃武 陳玉嘉 李煥麟 陳葆 許德 益謙 陳陸 沈貫革 袁志山 郭瑞賢 陳慈之 朱炳 童大垍 楊昌 陸志直 葉彥世 陳忠箕 戴克成 孟光祖 裘永誠 王斌 沈嘉鑑 郁祖安 查履坦 俞汝榮

前來（南洋大學校內）經檢驗身體及格後即行填具入學志願書同時並邀妥實保證人（保證人須住在上海殷實商鋪或中等以上學校教職員或國民政府官吏或具同等資格者）前來填具保證書聽候通知開學上課（入校後供給宿舍不收宿費至膳務應歸自理）倘逾期不到立即開除學籍除分函知照外特此通告 3491

全國學生總會改組籌備處遷甯通告

本處自六月三十日起遷甯辦公此後所有寄交本處一切文件及接洽事項希即逕赴南京本處可也除分別呈報外特此通告

新中華教科書 國語讀本

初級第一二冊出版 以下各冊秋季出齊

本書由兒童文學專家黎錦暉、德國言語學博士黎明、美國心理學博士王祖廉編輯．並經吳稚暉先生校閱．特色如左．

一、文字淺顯明白，都是極正確的國語．第一冊句法簡短，凡傳神虛字如「呢」「嗎」……等，一概不用．

二、文體各種俱備．第一二冊幾全是韻文．第三冊以下漸增敘述文議論文應用文……等．

三、材料以兒童知識為主．第一二冊均兒童已有之知識，三冊以下注重兒童應知之知識．

四、精神以陶冶現代中國國民為範圍．頑舊思想，激烈言論，都所不取．

五、第一冊有青天白日滿地紅—國旗彩圖一幅．

六、前四冊楷書，第五冊以下用鉛字，韻文用仿宋字．圖畫精美明晰．

七、白紙洋裝，書本較大．用粗綫訂，可免脫頁鐵銹之弊．

【各科均已付印前數冊日內均可出版樣本函索卽寄】

每冊定價一角

新國民圖書社編印

經售 中華書局 文明書局 啓新書局

（丁122）

滬南神州醫院臨時治疫所開幕通告

本院鑒於滬南人烟稠密時疫蔓延是以每值夏令另設臨時治疫所藉資救濟數載以還深荷各界助力稍著成效今際炎夏時疫又將發生預防救濟刻不容緩爰趕在去歲原址（外鹹瓜街沙布弄內）設立臨時治疫所定於七月一日卽夏歷六月初三日開幕日夜施救不取分文如有患疫者務望速卽送所施治切勿遲延是為至要

院長 李平書 余伯陶 同啓

滬南神州醫院送射防疫針通告

本院為預防霍亂時疫傳染起見自七月一日卽夏歷六月初三日起送射防疫針不取分文地址在鹹瓜街老太平弄本院時間下午三時至五時 3318

中央政治會議上海臨時分會佈告第十九號

為佈告事本會前以上海市政府成立在卽曾於第三十六次會議議決於本月底結束所有未了事件概移交上海特別市市政府接辦經呈准中央政治會議在案茲遵於本日第三十八次會議議決（一）本會所有案卷檔儘於本月七日以前趕辦結束關於上寶兩縣移交上海特別市市政府其他各件及印信等一律移送中央政治會議（二）本會附設之上海教育委員會移交上海特別市市政府（三）實業團體條例起草委員會移交中央法制局（四）接收改組揚子江技術委員會及濬浦局委員會除業經呈請中央加委外嗣後改隸中央政治會議直接辦理（五）上海衛生委員會移交上海特別市市政府（六）清查接收游民模範工廠委員會移交勞動大學籌備處（七）本會自於本月四日結束具報中央並分別函知外合亟佈告自通告日起一切公文概不受理為此仰各機關商民人等一體遵照此佈

中華民國十六年七月二日 3322

中國國民黨上海特別市黨部重要通告

本黨曾受共產黨陰謀篡竊而破壞統一的組織自清黨運動開始凡我忠實同志皆集中於一個組織下面絕無彼此可分且亦不復受任何陰謀之分化近閱報載有統一滬黨部之說上海特別市黨部明明統系於南京中央既統一矣復言統一是顯然有分裂本黨部之企圖為漸始之試探行動本市黨部視此為有嚴重之形勢潛伏其中凡負有事前制止之責為此通告本市全體同志當下深刻的注意毋忽

中國國民黨江蘇省清黨委員會秘書科通告 第一號

為通告事本會奉令組織業於本月二十日開始辦公會址設在南京花牌樓錢公巷（省黨部舊址）嗣後各處如有公文函件關於清黨事宜者請卽逕寄本會可也特此通告 3324

中國國民黨江蘇省清黨委員會秘書科通告 第三號

為通告事本會職責在肅清黨內共產分子貪官污吏土豪劣紳投機反動及一切腐化惡化份子深恐囿於見聞禍遺來茲務望各界人士切實偵查盡情檢舉惟須依照手續簽名蓋章以示鄭重本會自當為之嚴守秘密倘係挾嫌誣陷一經查覺亦當反坐特此通告 3280

中國國民黨江蘇省清黨委員會秘書科通告第四號

為通告事本會第五次會議議決凡各縣市自動組織之清黨團體未經中央核准者遵照中央清黨委員會蔣字第二號三號通告應卽通告一律停止進行聽候本會派員組織其有未了文件等統由省黨部特派員接收之除分令外合行通告仰卽一體遵照 3301

湖北清黨委員會啟事

湖北同志均鑒本會定於七月二日下午一時假南京細柳巷湖北會館開成立大會除呈請中央黨部國民政府總司令部並邀請南京黨政軍各機關及社會各團體派代表參加外凡我旅居寧湖北同志希屆時光蒞指導為荷

湖北清黨委員會啟 3300

中國國民黨中央執行委員會組織部通令組字第六號

為通令事查特別黨部組織通則第三條規定特別黨部之組織以具有職業別或產業別的性質經中央認為確有特別情形者為限是特別黨部之組織專為適應一種特殊情形其意甚明乃近查各地紛紛組織特別黨部致黨部組織系統為之紊亂為此通令所有特別黨部特別區黨部無論屬中央屬省或屬市其未曾中央核准者一律取銷如確有特別情形非普通黨部所能統馭訓練者須詳細開具理由呈請中央核辦俟有明令允准方許組織此令

各級黨部 3102

國民革命軍第六軍第十九師司令部通告

查本師原係第十九軍改編當十九軍在寧海奉化新昌百官等處作戰所有傷亡官兵節經派員分赴各處切實調查無如事過境遷原屬長官既分散各處不相知聞而家屬方面或未知本師駐址無從報告更有既經傷亡而家屬並未之知者以此種種關係致未獲詳細之結果除再派員覆查外合亟登報通告凡屬以上各戰役內負傷官兵以及陣亡官兵之家屬或其友朋同伍等之能確知該官兵傷亡事實者務望於一個月內出具聲請書將下列各項（一）隊號階級（二）姓名年籍（三）傷亡地點及其詳細情形（四）家族情形及詳細住址（五）聲請者通信地址等逐一敘明郵寄杭州仙林寺第六軍第十九師砲兵營部收轉本師部以憑查核彙案分別請卹是為至要特此通告 3323

進攻週刊

第九期目次

一致起來反對日本帝國主義者的軍事行動……黃恆之　清黨運動的認識……高鐵郎　情感世界所燃燒的一火……華林　對日經濟絕交與日貨抗議排貨……叔久　來稿　鋼錐（十則）——無逆不與（韶敏）——又來活峨全國人民的公意了（韶敏）看他怎樣拿事實來證明（韶敏）提防三隻手——爭（韶敏）——好一個寬洪量大的署長（素絲）——奉軍打仗與賀金（素絲）——世界上有兩種喂喂決做不得（素絲）對不起工部局的先生們（愼之）——把公共租界交還我們如何（愼之）——嗚嗽歡迎外艦（愼之）香港味（遊記）……亦人　武漢逃亡記……陳倉　鄭撫金　讀者之聲　松江共產黨的特色……慕孫 3484

總發行所法界金神父路普暉里十八號本社　分售處本外埠各大書坊

上海市民歡迎國民黨忠實同志並促成滬黨黨部統一大會籌備通告第二號

（一）大會地點（閘北）青雲路空場（天雨改更新舞臺）（南市）西門公共體育場（天雨改九畝地新舞臺）

（二）大會時間七月三號午後一時在閘北青雲路舉行午後三時在南市公共體育場舉行

（三）參加手續凡參加大會團體可具函向八仙橋八仙坊總弄七號本籌備處領取符號

大前門香烟

暑假中的少年讀物

少年史地叢書

人類的故事 上册七角半 下册九角

世界著名探險家 上册四角

希臘小史……三角　爪哇一瞥……三角
羅馬小史……三角　俄羅斯一瞥……三角
埃及小史……三角　瑞典一瞥……三角
蘇格蘭小史……三角　挪威一瞥……三角半
法蘭西小史……三角　比利時一瞥……三角
加那大小史……三角半　英國一瞥……四角
日本小史……三角　美國一瞥……三角半
印度小史……三角　德意志一瞥……三角半
東三省一瞥……二角半　法蘭西一瞥……三角
山東省一瞥……三角　瑞士一瞥……三角
四川省一瞥……五角　希臘一瞥……三角
甘肅省一瞥……二角半　意大利一瞥……三角
日本一瞥……三角　土耳其一瞥……三角半
高麗一瞥……二角　西班牙一瞥……三角
緬甸一瞥……三角　葡萄牙一瞥……三角
　澳洲一瞥……三角
　南美洲一瞥……三角
　南非洲一瞥……三角

少年百科全書

全書九類計二十册定價布面三十元紙面二十元讀目如下

（一）奇象……三册
（二）歐美名著節本……二册
（三）常見事物……一册
（四）世界各國志……三册
（五）自然界……二册
（六）世界名人傳……三册
（七）地球……二册
（八）生命現象……二册
（九）遊戲……二册

少年自然科學叢書

已出六册 每册六角

（一）太陽·月·星
（二）地球·生物·人
（三）空氣·水·火
（四）雲·雨·風
（五）山·川·海
（六）地球·生物·人

少年文學叢書

已出二册 每册八分

和諧的歌聲　快樂的幸福　小說（第一册）

常識談話

每册八分

影戲　小世界　縮地奇方　照相術　飛行使者　電信　潛航艇

模範軍人

每册一角半

（一）關壯繆　岳武穆
（二）張飛　趙雲　王濬　謝玄
（三）韓擒虎　賀若弼　李靖
（四）尉遲敬德　蘇定方　李光弼　郭子儀
（五）王彥章　曹彬　狄青
（六）韓世忠　劉錡
（七）旭烈兀　郭侃　徐達　常遇春
（八）馮勝　戚繼光　鄧玉　周遇吉

少年叢書

每册一角

達爾文　大彼得　林肯　拿破崙　克林威爾
玄奘　信陵君　德謨士　富蘭克林　張良
岳飛　郭子儀　蘇格拉底　華盛頓　朱子
文天祥　蘇秦　王陽明　司馬光　畢斯麥
馬援　納爾遜

近世大發明家小傳 一册一角四

商務印書館出版

（E133）B

國民黨之民生主義其最要之原則不外二者一曰「平均地」二曰「節制資本」

社評

俄國共產黨內訌之眞相

(一)列甯病中之政局
(二)托勞孳基之排斥
(三)斯達林氏多數派與反對派之對峙

(一)列甯病中之政局

專制之政、爲帝王耶、爲階級耶、要皆一人之業耳、此一人存、則內部一而指臂相使、此一人亡、則內部分而變幻百出、異哉以無產階級以共產黨爲後盾之俄國政治、而亦莫能逃此公例、

國之意思、必有所自出、或出於君、或出於民、則爲治之途一、而上下易於相制、君既不君、或民既不民、則意思之出也多途、有不勝其紛擾者、列甯之於俄、雖黨魁、而實『柴』耳、柄政七年、舉世爲之震撼、及奄留病榻、雖發號施令、而已不能自主、大有懦君弱主政出多門之象矣、

意斯德門者、美國之著作者也、少與托勞孳基同里、赴俄時與托氏往來、熟知其政治內羃、返美後著書曰『列甯死後』、正爲政權遞嬗之交、此傾彼軋之狀、一一探囊袪篋而出、誠關於俄事得未曾有之書也、吾人讀之而深有感者、則爲專政制度之失敗、蓋近世民主政治之優長、在民意爲前提、議會爲代表、政黨爲迭代之執政者、甲派之塗轍、卽乙派之所遵行、反是者以『首出庶物』之一人爲依歸、而行所謂專政者、則不待其人之歿、而黨徒攻訐、而政令歧出、謂爲君主、則列甯非『柴』、謂爲民意、則民字爲共產黨所不認、除列氏左右之高下在心好惡由己外、實無他制之可以代興矣、(聞意氏書已由陳君彬和繙繹世界書局出版云)、

試引意氏所記述、以証吾說、佐治亞問題發生、列甯氏既派斯達林氏傑秦司克氏調查、然不滿於斯氏報告、乃自作一文補論三紙、屬托氏在黨中大會宣讀、斯氏輩以此文侵及其身、止之不令發表、此事大類吾國古代詔旨之留中、而豈議會政治以自由討論爲常者所曾有哉、斯氏長農民工人部、而列甯以其辦理不力、自爲文論之、屬黨報『潑勒伏達』發表、歷數日竟未登載、列氏促托氏究其事、托氏請政治會議開會解決、而會中秘書哥皮希夫氏竟提議『潑勒伏達』報、應專印一紙載此文、以示病榻中之列甯、而不令公衆見之、此與新華宮之袁氏印報何以異、而豈議會政治下責任有屬者所曾有哉、(註、閣員有失、何必由大總統或總理在報中著論攻擊、)列甯將死時、有誇奬托氏之文或函牘、且竟有舉托氏自代之語、斯達林氏徐諾維埃夫氏卡梅納夫氏惡之、深相結合以排托氏、托氏自知不敵、藉詞辭謝、而斯氏輩恐列甯之文流傳人間長托氏聲價、乃并列甯之文而禁止之、此同黨中地醜德齊者之傾軋、與所以掩蓋天下耳目者如此、而豈民主政治下內閣更迭與總統選舉之日、二三人得肆其操縱之技、至於如是之烈哉、

俄國專政之制可分三時期

一、列甯獨斷時期

二、三人組合時期(斯氏徐氏卡氏結合以排托氏)

三、斯氏大權時期

一九一七年十月革命至列甯病前、屬之第一時期、列甯病後(一九二三年春)至最近托氏徐氏之排斥、屬之第二時期、(見本月廿七日莫司科東方社電)今而後殆爲斯氏大權獨攬之第三期乎、然專制有二面、一曰能專制之主人、二曰被專制之國民、自第一時期以來、一般公民權之剝奪如故、敵黨之不能存在如故、自國民地位言之、第二時期以降、不殊列甯柄政時也、然自發號施令者言之、斯氏一主張、托氏一主張、彼此挾黨員報紙爲勢力消長之爭、其能實行主張而籠罩一切者、實無一人、故謂其但有排擠而無專政可焉、排擠非可久長、必有智巧者以控搏之、而斯氏爲其惟一之候補人、尙在醞釀中、一若專政之未嘗不可由演化而繼續焉、然有不可不知者、列甯病後五年中共產黨之政爭爲何如、斯氏爲抗托氏計、嘗有徐氏卡氏之三人組合、是爲第一幕、托氏政柄既剷、斯氏復以排托氏者推及於徐卡二氏、而同時則托氏與徐氏卡氏相聯合、以抗斯氏、是爲第二幕、此種私人之縱橫捭闔、能謂爲優於民主政治下公開之競爭乎、能謂爲可師可法之規制乎、此爲國家久遠計者所應深長思也、

▲更正 昨社評第三段中有『委屈求全、務謀漸進』誤作『委屈求全、務謀漸近』本意全失、合應更正、

首都昨日熱烈慶祝國府成立二週紀念
馮軍兩旅到武漢…共黨俄員紛紛離境
二二路會攻泰安…日野心家終難覺悟

慶祝國府之盛典
首都尤形熱鬧
蔣氏勉衆奮鬭

▲南京本報一日電 今日上午九時國府二週慶祝紀念・胡漢民報告國府成立之歷史・中央黨部代表鄧如澤演說國府由廣州擴充至長江之經過・國府代表李烈鈞演說國家進行建設・期達人民圓滿之希望・蔣演說希望諸同志勿抱消極・繼續總理精神・完成革命事業・果如是團結奮鬥・定可消滅共產黨・如史可法文天祥不難消滅元清・陳濟報告考察蘇俄農工狀況・郭堅忍女士演說・請蘇省政府移設揚州・俾黨化灌輸江北・並請中央迅籌開國民會議・俾國民早有準備・後舉行遊園大會・

武漢政府之崩潰
馮玉祥兵臨城下
共產黨自動引去
俄雇員一律離境

▲香港東方一日電 本日爲國民政府成立二週紀念日、廣州省黨部於今午開紀念大會、全市行政機關、學校及商店等一律休息、

▲漢口本報念九電 湖北全省總工會二十八日自動解散糾察隊・將所領槍彈交管理武漢衛戍部點收・二十九日午十時點收完竣・

▲漢口本報念九電 省政府農工廳長董用威辭職・

▲上海消息電通一日 漢口三十日來電、此間農民部長譚平山、於二十九日突向國民政府委員會請假去職、謂病軀不勝煩劇、一般觀測、以此爲漢口共派現狀漸趨不利之反証、

▲漢口電通念九 何鍵軍隊在武漢佔領總工會、解散各工會、反共態度、益形顯著、俄顧問等恐遭危險、決心離漢、鮑洛廷以下各顧問、均於二十九夜乘船離漢、惟目的地尚未探悉、又除勞俄領事館員外其餘俄僑全部、決定三十日退去、

▲漢口電通三十 馮玉祥軍至二十九日止、已有二旅抵漢、分赴城陵磯劉家廟及第一特別區等處駐紮、初市面上盛傳張發奎所統率之第四軍及第十一軍將與之開戰、惟觀總工會以和平手段解除糾察隊之武裝、似無用武力對抗馮軍之意、共產軍及二十八夜以來紛紛逃匿之共產黨員、現均集於武昌、聞鄧演達以八十萬兩向英國輪船公司怡和洋行租船一隻、送鄧赴海參崴、

▲東方二十九漢口電 當局現方作長時間之會議、待唐生智返漢、恐在此數日中當有何等之變化、但總工會及共產派似擬不事反抗、暫甘雌伏、共派之農政部長譚平山稱病辭職、鄧演達等方準備逃匿、

▲上海泰晤士報云、據漢口來電、蘇聯領事署、已決令現在漢口之蘇聯人民、除受雇於領事署者外、一律於二十四小時內出境、鮑羅廷亦決於日內離漢、聞已購定船票、其他俄人、則擬租賃一輪、以便他適、按馮玉祥曾致最後通牒於武漢政府、勒令驅逐鮑羅廷等過激分子、此卽其結果也、上數星期中、已屢有俄人離漢之傳說、今且成爲事實、蓋糾察隊既被唐生智軍繳械、總工會又爲唐軍佔據、形勢急迫、遂不得不去矣、漢口軍事、由加倫主持、加尙抱樂觀、以爲能抵抗攻軍、而華人則不敢存此希望、蓋第八軍爲擁護武漢之主力軍隊、近以湘省農民協會之舉動、遂拒絕作戰、且已欠餉數月云、聞有大隊兵士、自漢口調往武昌、

▲字林報二十九日漢口電、馮蔣致武漢政府之最後通牒中、要求取消各工會之政治權、並承認南京政府之最高權、所有過激派及俄共產黨等、必須離開漢口、允給與通行證、此最後通牒若經接受、則武漢中央會議、卽行消滅、聞已有許多官吏、聲明非共產黨童子軍會於昨日解散、總工會委員長、於今晨被拘、唐生智聞已致電馮蔣、聲明與武漢政府無關、漢口英僑在領事署會議、決定將歐戰紀念碑遷入領署、俾便保護、已得許可云、

二二路會攻泰安
白崇禧現在李家莊督師・何應欽現督師向泗水進展・

▲南京本報一日電 二二兩路將會師攻泰安・

▲南京本報一日電 葉開鑫派四十四軍政治部主任段麟郊由海州來見蔣・報告前方軍情並請示機宜・

奉魯軍之慌忙

▲濟南國聞一日電 褚玉璞今午後由濟赴濟甯、勘(二十八)旁晚孫軍第八師步炮兵各一團來濟、

▲濟南本報一日電 三十日下午四點四十分、褚玉璞由濟南赴濟甯視察防務、

▲北京東方一日電 因鑑於魯軍形勢不振、命奉軍第十一軍馳往德州援助、該軍從明日起將開始輸送、

▲青島本報三十電 港政局奉令籌款十萬元、限日繳齊備用、

失意人兒之自娛
吳佩孚虛報兵額
孫傳芳奉承奉系
溥儀北戴河消夏

▲北京本報一日電 吳佩孚自稱尙有部屬十萬、派員分向晉陝川黔請濟餉械、

▲北京本報一日電 德州少數吉軍回廊坊・防區由三四方面軍塡駐、并與孫傳芳部商聯防辦法、

▲青島本報三十電 孫傳芳有昨到高密視察駐軍說

▲北京本報一日電 溥儀挈眷偕德使赴北戴河避暑

今晨消息

▲北京本報一日電 王蔭泰語記者云、現奉方對妥協問題、不論新舊派均已同意、張作霖通電稱中山爲老友、卽所以表示願妥協之誠意、惟妥協不在改稱易幟、總可解決、倘爲時勢所許、或更進謀奉晉妥協、

▲北京本報一日電 外部官制已草就、明日可提出閣議、約設官二百八、使館合併計畫、實行有待、

▲北京本報一日電 王蔭泰函楊宇霆韓麟春疏通放行滬報、有防民之口、甚於防川、所行無愧、何慮人言語、

▲南京本報一日電 張煥相三十日由哈爾濱來京、報告東路情形、

▲北京本報一日電 晚報載、某方以青島礦稅及京奉路收入作抵、向英資本家借款五百萬元、

▲北京本報一日電 大汶口魯軍爲第三軍王寶慶第二十二師第一軍顧震第三師現高昭月部亦加入、

▲北京本報一日電 楊宇霆今午專車返奉、新京奉路局長郤致用、京綏路局長周培炳、均今晨就職、

前方軍事之猛進
各路軍會攻沂州

一日中央社云、第四期北伐、津浦線正面、第十軍王天培部、楊勝治、潘善齋兩師、及砲兵馬思田團擔任前鋒、猛烈攻擊、肉搏血戰、自由泉柳佔領利國驛後、乘勝跟追、星夜不休、敵軍潰退、前線倒衛、後線幾無法收容、直至界河、始將潰敗部隊、陸續集中、茲將昨日所得前線捷訊、披露如下、㈠三路十軍王天培部、自於二十七晨佔領臨城後、敵軍向滕縣西北潰退、我軍跟踵追擊、二十九師楊勝治部、已於二十八日逼近滕縣、正在激戰中、㈡三路二縱隊夏威部、二十六日由韓莊抄出臨城後面、敵人驚潰、二十七晨、同正面軍王天培部、進佔臨城、㈢十軍縱隊指揮傅覺民部、二十七日由臨城沿津浦線西面、加入左翼、策應王金韜部、進攻濟甯東泗河方面敵軍、㈣十軍傅覺民部二十六日、由沙溝擊退敵軍、乘勝進佔臨城、敵軍馬玉仁部三團、被迫投誠正在改編中、㈤國軍左翼、已沿運河、逼近濟甯、與敵軍激戰甚烈、七軍李宗仁部、在運河南岸集中、大砲隊轟擊濟甯南門外敵軍、掩護我軍渡河、正激戰中、㈥國軍左翼在濟甯方面、猛烈攻擊、頗占優勢、預料濟甯得手、敵軍後方將被截斷、兗州正面、可不血刃而下、㈦第七第十兩軍到達臨城者、逾三萬人、李宗仁、王天培親赴臨城督師、李下令各軍向滕縣進攻、第一步突破敵軍界河第一道防線、第二步逼攻兗州、與濟甯方面左翼軍會師、㈧國軍飛機隊、連日均在前線助戰、散布傳單、又據前線軍訊四十軍賀耀組部、自奉命進攻、漾日(廿三)日由洳口渡河、與敵陳國瑞殘部、及第一軍七軍、十四軍之一部、在台兒莊附近激戰八小時、敵勢不支、紛紛向北逃竄、我軍乘勝跟追、由台兒莊直向嶧縣紅瓦屋屯方面猛追、已於二十六日佔領嶧縣二十七日克復棗莊現以生力軍沿津浦路東面支線、向臨城進展、與正面軍會師、十七軍曹萬順部一縱隊、會同四十軍賀部、於二十六日佔領嶧線、乘勝進佔棗莊、敵向鄒塢鎮北面潰退、正追擊中、二路軍白崇禧部、由李家莊進攻臨沂、已達到臨沂、預料二三日內、可與何應欽一路軍會師、沿泗水向泰安前進、抄襲敵軍後方、白軍長現在李家莊督師、

武漢財政已陷絕境
僞政府行將自倒

一日中央社云、據武漢歸客、曾熟悉財政情形之某君所述、武漢僞政府之財政、已陷絕境、中央之二千萬紙幣與交通兩行各一千萬紙幣、均已用罄、其財政當局、爲救急計、又發行無担保品之一千萬國庫券、及臨時之一千萬之兌換券、所以紙幣價格、降至六折以下、且該僞政府月支二千餘萬元、而收入不及十分之一、雖無楊夏與兵、該僞政府亦將自行塌台云、

四十三軍已佔領湘西
李軍長痛陳共禍

一日中央社云、頃接四十三軍軍長、兼第六路前敵總指揮李燊巧電稱、溯自北伐創義以來、我國民革命軍、賴先總理在天之靈、蔣總司令與諸將領指導之力、義旗所指、舉國風從、時未半稔、奄有東南、義烈仁聲、中外遠被、豎自攻克武漢、共產叛徒、貪天之功、以爲己力、詭謀疊出、竊竊政權、假非法聯席會議爲名、濫發僞令、擾亂後方、陽唱革命之名、陰行禍國之寔、其倒行逆施、揭其犖犖大者、如把持我中樞、挑惑我隊伍、汚衊我領袖、分化我黨員、欺騙我農工、傷戮我同志、封鎖金融、毀詆主義、種種罪惡、罄竹難書、馴至今日、良善橫受摧殘、父母亦可打倒、廉恥滅絕、禮義淪亡、遂至三楚蜂騷、群情震憾、禍徧江漢、毒遍衡湘、嗟嗟、此賊不除、豈惟革命無成功之望、行見滔滔禹域、將卽陸沉、自非喪心病狂、能不髮指皆裂耶、燊等心服三民、身膺軍職、既懍棟折榱崩之戒、兼深率獸食人之憂、枕戈同心久富、況値益深益熱之會、敢收劍及履及之思、是用率我武裝同志、追隨我蔣總司令及諸將領之後、誓除逆賊、遏此橫流、於五月五日、移師東指、全軍經由宜昌長岳進展、並於六月八日攻克津澧、聲威所播、賊胆已寒、豫計直搗長岳、計在目前、武漢會師、跂足可待、凡我同志、幸各鑒察、謹布區區、無任驅企、國民革命軍第四十三軍軍長兼六路前敵總指揮李燊、師長楊光鍔、張廷光、雷世光、毛鴻翔、曾述孔、同叩巧等語、

日本增兵青濟耶

▲東京東方一日電 本日此間某二二新聞紙載稱、在外官憲、因山東方面形勢緊急、陳請速派兵至濟南保護、故當局決令駐青軍隊移往濟南、另由大連增派兵約二千名、赴青島等語、據本社確實探悉、此乃全然無根之談、政府目下尚不認爲有此之必要云、

反日同時亦反英
今日粵商實行停辦日貨・

▲香港本報一日電 廣州本定今日決行之對日杯葛、以禁止買賣日貨條令之施行細則尙未完成爲理由、延期一星期、

▲香港東方一日電 廣東對日杯葛氣燄極盛、而香港政廳復將華人組織之海員工會解散、禁止罷工法令、正在起草、不日將發布、因此廣東海員工會竭力阻止華人乘英國船、廣東全省商會聯合會與海員聯合會、昨日對一般民衆發表共同宣言、主張對英船亦實行經濟絕交、決勿乘英國船、

麗美剪髮所
跑馬廳對過
(靜安寺路華安房子)

男女剪髮均請惠臨

本所剪髮既美且速時間實費比往他處剪髮可以節省一半
本所招待通中西言語各種美觀式樣均可隨意吩咐
本所專備女子剪髮室於女子剪髮之手術式樣等有專門之研究

價目克己 一試便知 電話西三三三號〇

百發百中

飯量不旺
大便不通
產後不健
經水不調
血虧面黃
腎虧腰痛
陰虧遺精
神虧失眠
以上諸病
服百齡機
百發百中

●大瓶二元●小瓶一元

上海愛多亞路 九福公司發行

各省分行及國內外各大藥房均有代售

日人眼中之滿蒙

滿口擁護既得權 眞眞視爲殖民地
東方會議之一幕 國人思之重思之

▲東方一日東京電 本日上午開東方會議、討論滿蒙問題、結果各人意見大概一致主張如下、滿蒙諸問題至今日尚未圓滿解決、似因無一貫之滿蒙政策、而於政策之實現又不取一定不變之行動有以致之、而滿蒙政情不安定、及中國內部之政變與戰事、亦大有影響、故吾人對於滿蒙有樹立一定不變之政策、及使滿蒙政治安定之必要、實施之際、須盡力擁護日本之特殊地位、同時須開放滿洲使成爲國際的機會均等之局、故商埠附屬地鐵路等諸問題、亦須研究考慮之、

東報主速撤兵之論調

謂東方會議第一問題爲撤兵

世界新聞社評報知新聞論東方會議須首議撤兵問題文云、東方會議之最要問題爲出兵山東之撤退問題、出兵山東之無益有害、我等已再三警告、田中內閣之出兵、最初卽有爲出兵而出兵之感、不預先充分考慮情形、而遽行出兵、殊屬失策、當局雖言出兵爲中國南北之所歡迎、而事實全與相反、中國各地之反對出兵之聲、遂呈對日經濟絕交之空氣、現滬埠等地已發生排斥日貨之運動、一方山東情勢反於日軍當局之預想、極爲平靜、無論中國之事、雖當有種種風說、非無一二不安之情事、而此爲中國之常態、所可恐者、依於日本之繼續出兵、各地之排日風潮將益旺盛、已趨緩和之中國國民對日感情或竟一朝破壞、亦未可知、當局先不顧國民之反對而出兵、今更撤兵、雖失面目、而國民全體之面目與利害較一私人之面目爲重大、早日撤兵、或爲防止中國排日風潮之法、再山東近將化爲張宗昌孫傳芳競爭勢力之地、日軍在此、捲入漩渦或受池魚之殃、關於濟南日僑之保護、在事態急迫時、使回青島、以日海軍陸戰隊任萬一之警備、實爲最善之方法、撤兵非是非之問題、乃爲之與否之問題耳、

注意 注意 久咳成癆

多咳傷肺日久成癆查治癆必愈之藥迄今外國尚無發明目下只有 唐拾義降生久咳丸直接有革咳潞痰之效間接有防癆保肺之功 正本清源舍此莫屬 每瓶一元

上海廣西路愛多亞路角父子大藥廠發行

陳李濟

本號在粵開創三百餘年祖傳良方揀選正藥精製各種蠟丸藥酒藥油久已馳名中外歷蒙各界稱許特設支店於上海以利客商採辦茲將要藥主治詳載於後逐期登載以供衆需 諸君欲謀防患卽病須備者請採擇服用

藿香正氣丸 專治霍亂吐瀉時行感冒外感風寒頭痛嘔逆胸膈滿悶咳嗽氣喘傷寒傷濕瘧疾中暑凡感四時不正之氣及山嵐瘴氣服之神效旅行居家時備數顆旣堪自衛亦可濟人功非淺鮮

每包洋五角 每丸七分

本支店在滬北四川路靠路四七一號電話北三四三二

姚佐頤 新法洗射白濁

白濁乃花柳病初步異常危險起勢刺痛減便須發延蔓至骨髓必致瘋癱毒發於外則變橫痃魚口爛疳血淋等症本醫生有鑒於此專門研究此科獨具實驗心得特備各國最新白濁儀器新法洗射保無痛苦又特製各藥從根本治理十年八年合多方醫治不愈者均能藥到病除永不復發 診所上海三馬路大舞臺對面 ▲姚佐頤醫生謹啟

實驗西藥菁華 特價兩月…… 布面金字每部一元五角 硬紙面每部一元二角半

譯第五版 USEFUL DRUGS 原書乃美國醫學會醫於近世西藥繁獵特徵集醫藥界公議編成去取允當學說新頴迄今美國全國西校教科典試局考試皆據此書爲範闡各藥拉丁學名歐美俗名新舊醫各派譯名俱全詳載禁忌配合及浴解性尤便未諳化學之自修家及初學郵費每部七分半寄售處上海英大馬路文明書局發行處上海拉都路興順南里十二號及三茅閣橋江南大旅社荒事室汪傘東 3311

花柳病澈底解決

贈性慾週刊 內容叙性病自療 專贈來院診病者

梅毒不可妄行注射六〇六須判新何期且須考察體質強弱有無心臟病等淋病如服收斂劑雖暫愈一時然毒已內進以致骨節酸痛或老擧丸炎則子嗣絕望本院澈底解決鑑別精詳梅毒宜打針卽注射老牌德國六〇六如不宜打針則特服花柳新藥淨斷根一律以驗血證明橫痃新法消散淋病初起殊治三日可愈多年老白濁一月可痊愈後包險尿中無線絲此乃完全治愈之明證英大馬路勞合路億鑫里公立大同醫院上午十一時至下午六時星期停診 3319

蘇省之行政會議

省市兩政府之聯會

▲中央三十南京電 省市政府開聯席會、議決事項如下、(一)由市政府擬南京市市政計劃書及預算書、(二)中央及江蘇省政府須充分補助市政經費、至省政府應補助之數目則由中央核定之、(三)在中央未核定江蘇省政府應補助之數目前、省政府須在可能範圍內爲經濟之補助、(四)由省市政府雙方組織專門委員會、討論劃分省市權限、以上議決各項、由中央丁委員惟汾報告政府、

中國國民黨中央執行委員會宣傳部駐滬辦事處繪製

蘇政府第二十次會議紀

議決二十二案

江蘇省政府於二十八日舉行第二十次政務會議、出席委員鈕永建、葉楚傖、陳和銑、何玉書、高魯、張壽鏞六人、主席鈕委員、記錄丘燮、午後三時五十五分、主席宣告開會、恭讀總理遺囑、

報告事項

一、省政府第二科長丘燮報告上次決議案、

二、蔣總司令電知、所有克復各省區、關於財部直轄各機關人員、統由財部黜陟任免、各省行政軍事長官、不得擅行任免及截留稅款、

三、開封馮玉祥電告、河南省政府成立、就任主席、並宣佈治豫方針、(一)統一軍政、(二)刷新吏治、(三)整理財政、(四)感化教育、(五)撫恤災民、(六)肅清盜匪、

四、雲南省政府主席胡若愚等電告寒日已將龍雲等拘捕、並解散江逆詳情、

五、徐州警備司令高冠吾宥日電告於本晨克復韓莊、

六、鎮江一軍十四師政治部通電、爲鎮江日輪瑞陽丸案、請嚴重抗議、

七、國民第二軍宣慰使焦易堂電告在甯設立辦事處、

八、江蘇省教育會及教育協進會電報本月敬日移交接收情形、

九、張委員壽鏞報告參加中央財政會議情形、(一)部中宣布國稅地方稅之劃分、其重要者類似厘金性質之貨品稅等、均爲國稅、田賦與田賦相連帶者如契稅等、均爲地方稅、(二)擬於八月一日裁撤釐金、實行值百抽十二五稅、(三)財政廳認解中央每月七十萬元、將來卽以貨物稅收抵充之、(四)部中主張以田賦旣歸省稅、甚有伸縮餘地、向歸教育經費之捲烟稅、卽應全數劃歸中央、壽鏞業經聲明、教育經費獨立、且有管理處、此層應保留、另行討論、(五)各省地方預算、須於七月底以前送部、其主旨在以不越地方收入爲斷、新預算未成立以前、舊有機關、均照舊預算支給、(六)市政府條例尚未頒布、其市收入應由省政府核定之、壽鏞當卽聲明、從前省政府議決、在未劃分以前、省有機關暫歸省有、惟目下極爲困難、應請中央政府從速頒布市政府條例、(七)此次會議之詳細情形、將來部中必有專審報告、

討論事項

一、葉委員報告審查軍事所組織條例經過、請公議案、決議組織條例照修正文通過、編制表發回另擬、(因條例已改、編制亦必隨之而改)

二、民政廳呈稱、遵令擬具施政方針草案、請鑒核案、

三、民政廳呈送各項條例及章則、請鑒核案、(以上二案)、合併討論、決議一推葉委員楚傖何委員玉書、高委員魯審查、

四、陳委員和銑提議、請審定蘇省律師暫行章程暨覆驗律師證書辦法案、決議一、蘇省覆驗律師證書簡章、修改後通過、二、蘇省律師暫行章程、准鄭委員毓秀、何委員玉書、高委員魯審查、

五、南京特別市政府咨請令行財政廳撥案借用五萬元、侯省市權限畫清、再行核計歸墊案、決議、分期撥借、

六、民政廳呈請暫予加委句容等縣縣長、並附簡明履歷表、祈審議案、決議、委彭伯爲暫行代理句容縣縣長、劉修月暫行代理六合縣縣長、方書彪暫行代理丹陽縣縣長、邵樹華暫行代理上海縣縣長、葛芝岩暫行代理川沙縣縣長、江家瓚暫行代理寶山縣縣長、

七、張委員壽鏞 高委員魯 根據第十九次會議紀錄提出報告、公濟當典及孔廟兩項、在省市權限未劃分以前、應暫行保留、決議、通過、

八、民政廳財政廳呈復核議從嚴取締粮書辦法、請公決案、決議、照案通過、通飭各縣、革除粮書、澈查積弊條具辦法、以候核奪、

九、江海關監督俞飛鵬 呈爲該關理船所擬推展本港上段界限、請核辦案、決議、緩議、

十、代理滬甯鐵路管理局局長李皇身電呈、浙江米商代表韓秉楠具結購運皖米、接濟浙省民食、應否准予裝運、或俟鈞令照案發給護照、乞示遵案、決議、須有該省政府之正式咨文及護照、再行核辦、

十一、南京市商民協會呈據市屬通、聚、滾、米業分會呈報逆軍在滬購採大宗麥麪、粮價飛漲、影響長江各省、懇轉飭滬關嚴禁案、決議、照辦、

十二、吳縣王縣長訥善電呈交涉署關係重要、在未奉派員以前、所有職務、應由何種機關負責辦理、祈示遵案、決議轉外交部、

十三、建設廳呈據常熟塘橋鄉同志 黃周鼎建議接收屯田以增公欵案、決議交財政廳核辦、

十四、無錫俞復等呈爲測量土地設立專局、請准加委局長以專責任、而便籌備案、決議測量土地、省政府正在統籌辦法、所請應從緩議、

十五、江蘇水警廳沈廳長 葆義呈請酌加水警經費俾資整理、祈鑒核案、決議、歸併預算案辦理、

十六、建設廳呈、稱鹺戶自設土灶、業經議決開放、惟能否直接納稅、案關稅收統一、請鑒核案、

十七、民政廳呈據武進縣公民梅瑞香等呈訴鹺痛苦、請示自設土灶章程、請鑒核案、以上二案、合併討論、決議、由財政建設兩廳會商辦法、

十八、武進陳玉麟呈請通緝土豪孫其仁案、決議通緝、

十九、總司令部令據武進 巢縣縣長呈報遵令辦理劣紳孫其仁等被控案經過情形、復請鑒核示遵等情、檢發原呈、令卽嚴辦案、決議照辦、

二十、丹陽方縣長呈據縣教育局等機關、紛請撥用同善堂房業、請鑒核示遵案、決議同善堂財產、正在統籌處置辦法、應候令遵、

二十一、陳委員和銑提議、暫代高等檢察廳檢察長徐元誥、疊請辭職、情詞懇摯、擬予照准、遺缺陳福民暫行代理、江甯地方檢察廳首席檢察官徐景儒擬請免職、遺缺以張毓泉充任、請公決案、決議照辦、

二十二、葉委員楚傖臨時動議、1、星期六下午之例會、因辦公時間關係、可否改在上午九時舉行案、決議改在星期五上午九時至十一時、2、請財政廳墊付各廳六月份經費案、決議由各廳直接向財政廳具領、

中央頒布省政府組織法

甯訊、江蘇省政府成立、一切行政事項、悉照國民政府命令、及政務會議決案進行、現在省政府組織條例、經中央執行委員會討論通過、業已公布、錄之如下、

第一條 省署省政府、在中國國民黨指導之下、奉國民政府命令、總理全省政務、

第二條 省政府由國民政府任命、委員九人至十五人、組織省政府委員會、行使其職權、

第三條 省政府委員會、設主席一人、由委員互選之、每日以委員二人、輪流値日協助主席、執行日常政務、

第四條 省政府委員、不得兼任他省行政職務、

第五條 省政府下分、設民政、財政、建設、軍事、司法、各廳、於必要時、得增設教育、農工、實業、土地、等廳、分管省行政事務、(廳設廳長一人由國民政府任命、省政府委員兼任之、)

第六條 省政府得頒佈、省單行章程、但不得與政治會議之決定、或國民政府之法令牴觸、

第七條 省政府對於所轄地方官吏之命令、或處分認爲違背法令、或侵越權限、或妨害公益時得停止、或撤消之、

第八條 省政府、有任免省屬各機關、薦任官吏之權、

第九條 省政府、有彈劾省屬各機關、簡任官吏之權、

第十條 省政府、於每月終、須將施政情形、報告政治會議、及國民政府、

第十一條 省政府、設秘書長一人、秘書若干人、組織秘書處、承委員會之命、辦理秘書事務、

第十二條 省政府各廳、組織條例另定之、

第十二條 本法、自公布之日施行、

國府外部準備收回郵權

特設置技術委員會從事研究

收回交通權、近日已爲一般人士所注目、國民政府交通部長王伯羣已一再宣言、將搜羅國內交通專門人才、組織技術委員會、以從事研究、併解決關於路電郵航四政各項重要問題、目下四政之中、尤以郵政最關重要、蓋全國郵務行政權完全操之外人之手、各省郵務長之位置、幾完全爲抱帝國主義之外人所盤踞、每年郵餘統解交北京政府、供軍閥殘害人民之用、我人若不立刻將郵權收回、對內不能談打倒軍閥、對外更無從實行取消不平等條約、茲據甯訊、上項專門技術委員會、經當局長時期之考慮與審查、業經組織成立、委員十三人已正式發表、內中均屬社會知名之專門學者、而前南京東南大學教授、現任上海南洋大學教授何志競、已被任爲郵政技術委員、按何氏於民國初年、曾供職上海郵務管理局、對於郵政事業經驗甚富、當時因感於郵權之旁落、外人之壓迫、憤而辭職、旋卽赴美留學、矢志讀書、得哥洛拉度大學碩士學位、回國後雖有志欲收回郵權、然北京政府腐敗、志不得售、乃應東南南洋等各大學之聘、擔任講席、現國府交通部長王伯羣氏已具收回郵權決心、特予何氏以要職、使其負此全國人士所注目之收回郵權問題重責、聞何氏不日就職、以此問題或能早日解決也、

北方軍訊

▲國聞一日北京電 聞邢士廉赴晉、非盡爲接洽妥協、係兼探詢晉對奉態度、及閻馮關係、

▲國聞一日北京電 王蔭泰函楊宇霆、請其弛滬報禁、准其來京、

▲東方一日北京電 楊宇霆今午離京返奉、

▲本報一日北京電 津商會令各方將所存省鈔數目、於一星期內報告該會、以便酌定維持辦法、

▲本報一日北京電 二十九日津日警全部動員、包圍搜查東方飯店息遊別墅、捕嫌疑犯二、

▲本報一日北京電 三四方面軍武漢卿騎兵第六旅移駐廊坊、

▲本報一日北京電 奉軍令、紅槍會怙惡不悛、今後應以武力對付、必要時可就地正法、

各地雜電

▲本報一日香港電 三十日晚又在維新路梁家祠及惠愛路鴻來旅店・捕獲嚴祺生鍾士祥等十餘人・據訊多係各屬農團長・應召來省謀亂・

▲中央三十南京電 雲南國民政府特派員余祥炘徑電蔣總司令胡主席、報告滇局近況、此次周去職、胡子嘉主政、擁護中央決心討赤云、

▲本報三十青島電 美艦三艘二十九日午由滬抵青、

▲中央三十南京電 學總代表二十餘人、本日下午由滬到甯、上海特別市青年部長冷雋同來、六十餘團體歡迎、

▲本報一日北京電 財部留員五百、被裁者約達二千、交部留員四百、裁近千人、

▲國聞一日南京電 國府據報、浙蕭山縣繭捐委員孔繼蘭收受賄賂、損害捐稅有據、業經捕解到杭、電令訊實槍決、

▲國聞一日北京電 日使館對甯徵附稅、決令駐甯日領提抗議、對日兵便衣赴濟傳說否認、謂僅沿膠路有軍官駐在聯絡、

▲東方一日北京電 本日頒布關於肅正綱紀、改良稅制、禁止流用關稅附加稅、整理一切官有財產、及統一中央財政等大元帥令統一稅制令之內容、大致謂向來中央各機關事實上爲獨立會計之形式、今後各機關之收支應統歸財政部辦理云云、

▲電通一日上海消息 漢口二十八日來電、漢口湘潭間之日清汽船航路復活、「沅江」「湘江」二輪、將由軍艦鳥羽護送、定七月二日由漢啟輪、現避居漢口之積谷日領事、將率館員全部、搭該輪歸長沙、

三民主義者 爲民衆信仰

民族 民權 民生

三民牌香煙 色黃 味醇 氣香 爲萬衆歡迎

每包廿支裝售錢二百四十文(外埠不在此例)

本外埠各紙烟店均有代售

中國華醒煙公司出品

五洲大藥房 夏季大廉價

五月二十日起 六月十一日止

家用良藥：人造自來血 貢邦補益藥 非洲樹皮丸 五洲代參膏 納佛補天汁 助肺呼吸香膠 魚肝油精丸 清白海波藥 解毒 雅園紅白補丸 士嬰孩自強片 安胎女界寶 種子 通經 活血月月紅 巴旦杏仁露 益兒代乳粉 甘油燐糖漿 甘油燐米 扶陽種子酒 百補衛生酒

夏令用品：驅蚤虱妙藥 立除臭蟲藥 立斃蛀蟲藥 靈驗驅蚊香水 清香聞痧藥

急救痧藥水 四時平寶露 良丹 痧氣奪命丹 辟瘟防疫香水 霍亂吐瀉藥 瘟疫預防藥 三陰瘧疾丸 辟瘟太極散 亞林防疫臭水 殺蚊盤香 萬應百寶露 萬應如意油

化妝香品：五洲花露水 清香生髮水 玫瑰甘露水 美人洗頭水 清香光面水 清香烏髮水 玫瑰嬌豔粉 五洲花露粉 五洲香水粉 清暑爽香水 固齒洗牙水 清香洗牙粉 固齒藥牙粉 圓盒百花牙粉 五洲光面粉

五洲生髮油 立制脫髮精 五洲美容霜

香皂 藥皂：西美女香皂 中美女香皂 金字美女香皂 鉅康牌香皂 藍帶牌香皂 蘭花牌香皂 芝蘭牌香皂 富貴白頭香皂 水肥皂 天女散花皂 黛玉牌香皂 虹霓關香皂 玫瑰牌香皂 特別檀香皂 腰圓香皂 固本六色香皂 漁翁得利皂 鵝牌香皂 大腰圓浴皂 圓浴皂 固本肥皂粉 紅色衞生皂 克利沙藥皂 鐵盒藥水皂 平花香皂 高花香皂

上海五洲大藥房謹啓 總店四馬路 分店鐵大橋

各埠分店及各大藥房均有出售

國民黨之民族主義有兩方面之意義一即中國民族自求解放二則中國境内各民族一律平等

東路軍前敵總指揮部政治部

促日帝國主義者猛省之警告

民衆誓死反對日兵侵略及南陽丸肇禍案

▲上海中山中學宣言　全國各界同胞公鑒、總理有言、北伐之目的、不僅在推倒軍閥、尤在推倒軍閥所賴以生存之帝國主義、此澈底之遺訓、實足使我國民明瞭此次日本出兵山東之意義、而益堅其打倒之決心、原日本帝國主義、夙爲我國民革命之大敵、侵占滿蒙、强訂二十一條、資助賣國軍閥、壓迫國民、尤爲日帝國主義者之故技、此次我蔣總司令率師北伐、直搗幽燕、指顧間事、乃日帝國主義者、瞭張賊作霖勢將瓦解、竟敢悍然出兵山東、阻礙整個國民革命之進行、跡其野心、已堪髮指、乃事實猶不止此、日帝國主義者竟敢擅造無線電台、及大規模之操場、組織軍用長途汽車、其欲久佔青島、奪取膠濟鐵路、侵略山東全境、昭然若揭、其不顧民意、藐視國際公法、可謂已極、是可忍、孰不可忍、望吾全國同胞、一致對日經濟絕交、全力抗爭、務求達到撤兵目的、及取消不平等條約爲止、吾校同志、誓爲後盾、特此宣言、上海中山中學全體教職員叩、

▲第一軍十四師電　南京中央黨部國民政府各級黨部各軍長各機關各團體均鑒、溯自粵舉義旗、興師北伐、轉戰萬里、所向皆克、賴我總理在天之靈、人民之援助、與夫武裝同志之憤勇、卒倒孫吳、不數月奄有大江南北、方謂帝國主義賴以生存之軍閥、一鼓即可殲滅、距意侵略無厭、野心勃勃之日本、竟敢百端阻撓、多方挑釁、以苟延軍閥之殘喘、山東日兵未撤、而南陽丸之在下關、瑞陽丸之在鎮江相繼慘殺同胞之毒施又來、噩耗傳聞、曷勝憤慨、狡哉倭奴、明目張膽、任意屠戮、蔑視我黨國、不啻我同胞、不可謂不極矣、海枯石爛、此恨難消、我武裝同志職責所在、願首當其衝以爲民衆先、尤望全國同胞、一致奮起聲援力爭、爲政府後盾、絕交經濟、以斷其命脈、非達到撤退日兵、懲辦兇手、賠償損失、誓不甘休、謹此宣言、中國國民黨國民革命軍第一軍第十四師師黨部叩陷、

▲宜興反日出兵會電　南京中央黨部國民政府、蔣總司令、各省政府、各級黨部、暨全國同胞公鑒、我軍北伐、所向無敵、直搗黃龍、指顧可待、乃日本帝國主義者、假保護僑商之名、施包庇民賊之計、辱我國權、莫此爲甚、本會接受全縣各團體之意旨、敬請政府、實行對日經濟絕交、制止日貨進口、以制其死命、尤希全國民衆、一致團結、以作政府後盾、黨國存亡、在此一舉、臨電悲憤、伏維亮察、宜興縣各團體反日出兵運動大會籌備委員會儉、

▲浙局緝私統部電　南京國民政府蔣總司令鈞鑒、日本帝國主義者的商輪南陽丸、于六月十九日由漢過甯、擅沉划船四隻、溺斃同胞百餘人、噩耗傳來、羣情憤激、查該輪每次過甯時、例須停泊碼頭二小時、此次因搭裝武漢反動分子來源活動、恐遭檢查、所以不按向例、不遵航規、竟以野蠻之手段、拒我軍之檢查、停泊未久、旋即開駛、以致划船未及解纜、竟遭覆沒、溺斃同胞至百數十人之多、日本帝國主義者的違抗內河規例、草菅中國人命、於此已極、而其欲破壞中國國民革命的陰謀、已暴露無餘、其視中華民族、已不啻爲第二之朝鮮、是可忍孰不可忍、爲此飛電呼籲、請向日領嚴重交涉、除撫恤溺斃家屬、賠償旅客損失、嚴辦該輪負責人員、及正式道歉外、對於日本帝國主義以前所訂一切不平等條約、一律取消、全國人民、誓爲後盾、瀝血陳詞、仰祈鑒核、浙屬緝私統部政治部叩、

▲崑山縣農協會　全國同胞均鑒、日本出兵濟南、陽藉護僑、陰謀助逆、窺其用心、無非勾結萬惡軍閥、大肆其侵略主義、抗我義師、阻我北伐、侵奪我主權、蔑視我民族、是而可忍、孰不可忍、凡吾同胞、亟宜一致聲討、爲國民政府後盾、抵制日貨、實行經濟絕交、不折不撓、滅此朝食、民衆幸甚、崑山縣農民協會籌備處叩陷、

淮陰反日之民氣

反對日本出兵山東大示威

（一）何總指揮之演說

（二）羣情憤激之民衆

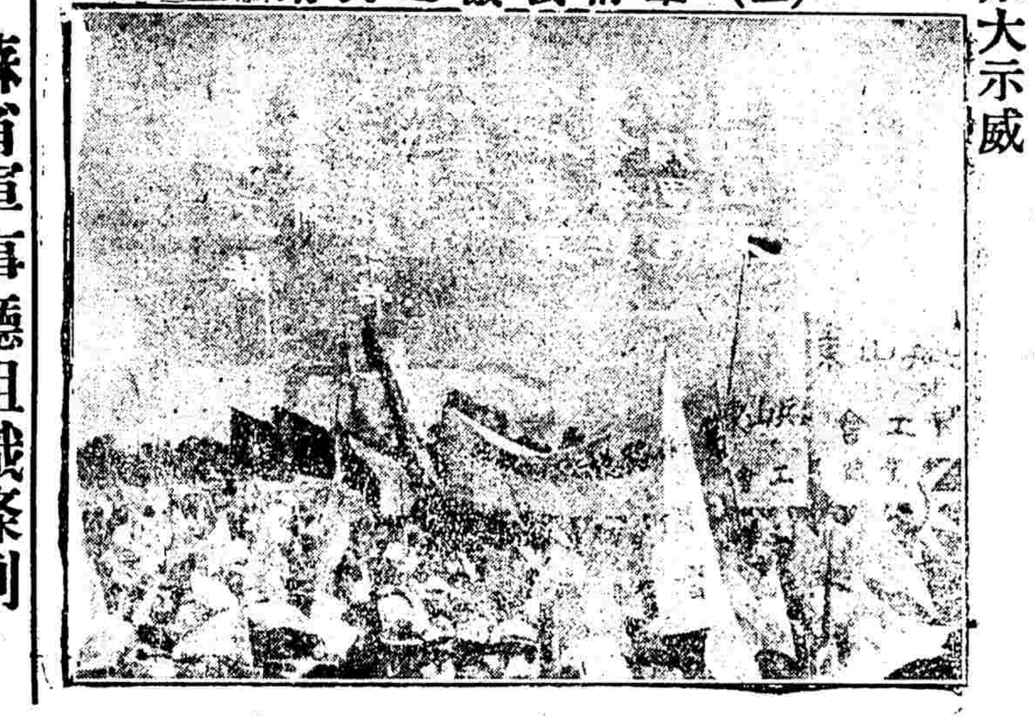

時人行蹤錄

▲李石曾　中央委員李石曾、蔡孑民、胡漢民等昨日晚由滬乘九時三十分特別快車赴甯、會商要公、

▲錢永銘　財政次長錢永銘、昨日由甯動身、乘甯二十次特別快車、於午後四時抵滬、

▲周震麟　西北軍代表周震麟、昨晚由滬乘二十三次夜快車、啟程赴甯、面謁蔣氏、陳述該軍近狀、

▲楊虎　警備司令楊嘯天氏、二十九晚赴甯謁蔣、報告赴甬清黨情形、即於前夜（三十日）離甯、乘坐二十四次夜車、於昨晨七時抵滬、

▲陳誠　國民革命軍第二十一師師長陳誠、於前晚九時三十分離甯、搭滬甯夜快車來滬公幹、

▲朱紹良　南京總司令部參謀長朱紹良、前晚（三十）由甯動身、乘滬甯路二十四次夜快車來滬、接洽要公云、

▲宋瑞珂　革軍參謀長宋瑞珂、昨因要公、特由甯垣搭乘特別快車來滬公幹、

▲陸福庭　總司令部交通處處長陸福庭、昨晚由甯乘九時三十分特別快車來滬、

蘇黨部十七次會議紀

甯訊、江蘇省黨部特別委員會、於二十七日下午三時、舉行第十七次會議、出席委員李郁文、劉嶽峙、葉秀峯、廖世劭、廖上炎、葛建時、李壽雍、余心一、徐恩曾、代理書記長李亞僑、主席徐恩曾、記錄王釗虹、主席恭讀遺囑畢、即由主席報告、㈠省政府函復各縣自治經費、就原定議會內酌撥案、㈡總司令部秘書處、函復奉諭通令協助黨務進行案、㈢總司令部參謀處、函復請討論共黨案、㈣南匯特派員陸友白報告、分頭調查南匯實山兩縣黨務、切實組織指導案、㈤句容縣黨部特別委員喜鎮邦等、報告已借天主堂爲黨部辦公處、接收就職、幷前縣黨部與市民大會糾紛情形案、㈥廖世劭委員報告各縣婦女協會、因風氣不開、組織者寥寥、應將有才幹之女同志、紹介江蘇省婦女協會、派至各縣組織、討論事項如下、㈠南京市商民協會、定明日開會、籌備員商民協會事宜、當由本會派員辦理、㈡青年部提出補助江蘇學生聯合會臨時經費二百元案、議決准予暫借、㈢婦女部提出、補助江蘇省婦女協會經費一百元案、議准決予暫借、㈣本會組織大綱審查施行案、議決定後日開會討論、㈤金壇房特派員、呈請統一各縣縣黨部編製、暨統一黨員訓練案、議決統一各縣黨部編製、交組織部妥擬辦法、統一黨員訓練、交宣傳部草擬辦法、請示中央、㈥崇明特派員黃旦聲報告調查情形、並送呈特別委員張錫榮、黃鼎盆、郁宗魯、陸斌、陸養浩王同志履歷案、議決推薦之五同志照准、㈦上海第一區第四分部議擬通入黨辦法、徵收黨員、索取表格黨綱、及各種協會章程案、議決令呈詢上海縣黨部、㈧宜興特派員馮澄如、函送周爲羣等七人履歷、請委任特委員案、議決已派定、㈨六合特派員吳倚、推舉盛節之等爲該縣特委案、議決已委派、㈩江蘇學聯會經費案、議決交財務委員審定、⑪委任喬一凡、華采之、芮少圃爲寶應特別委員、楊玉英、周先中爲無錫特別委員、俞淦、朱文質爲句容特委員、張修爲海門特別委員、議決通過、⑫各縣特別委員、應否確定人數案、議決、除特別情形外、暫時規定五人、⑬劉委員提議、各縣省特別委員會之特派員、其能力顯著者、調赴未委派特派員之縣擔任指導、議決通過、徐委員提議、秘書處設審計處案、議決、先設幹事一人、

蘇省軍事廳組織條例

江蘇省軍事廳、因廳長何應欽氏、在前方督戰、無暇抽身組織、茲悉何總指揮已派、林參謀長返甯、組織一切、所有該廳條例、業經省政府會議、通過公佈、錄之如下、

（第一條）江蘇省軍事廳、（以後簡稱爲本廳）直隸於江蘇省政府、並受國民政府軍事委員會、暨國民革命軍總司令之指揮、掌理全省警備綏靖、及國軍之徵募徵發一切事宜、並監督指導民衆武裝自衛團體、

（第二條）本廳於省區內臨時發生事變、經政務會議議決需用兵力時、由本廳呈請軍事委員會、暨國民革命軍總司令核准調遣、但遇緊急事變、得逕行處置、同時呈報省政府、

（第三條）本廳設廳長一員、主持全廳一應事務、

（第四條）本廳設參謀長一員、補助廳長參贊機宜、並督率各處襄理廳內一切事宜、

（第五條）本廳內設參謀、副官、軍需、軍法等四處、於必要時得增設交通、軍醫、秘書等處、

（第六條）各處長承廳長之命令、受參謀長之指揮、督率各該處職員辦理一切事務、各處因事務之繁簡、得分課處理、各處課之任務及服務細則另定之、

（第七條）各處課職員承各長官之指揮或命令、辦理所司職務、

（第八條）本廳應事實上之需要、得組織省警備隊、其組織法另定之、

（第九條）本廳警戒守衛事宜、得調用國軍或省警備隊、受副官處長之指揮調遣、

（第十條）本廳及所屬各機關之編制薪餉公乾表另訂之、

（第十一條）本條例經政務會議議決、呈由國民政府核准公布施行、

兩大聖藥

本藥房發行之痛瘋骨露及解毒痛止痛露迄今廿餘年活人無算今爲便利運輸携帶起見提煉成精定名如下

骨痛精

主治　骨節酸痛　四肢瘋癱　瘋濕骨痛　寒濕凝筋　肩背腰痛　渾身酸楚　半身不遂　手足拘攣

每瓶一元

解毒精

主治　惡毒瘡瘍　小便破腫　包頭疳瘡　魚口橫痃　婦女毒瘡　梅毒串骨　口鼻潰爛　無名毒瘡

每瓶一元二角

請認明雞牌商標

上海英租界西新橋北

濟華堂藥房發行

各埠藥房及先施永安新新公司均有代售函購寄費加一

中央監察委員會議紀事（續）

陳果夫同志提議、本會組織秘書處、議青部青陽同志未到以前、請馬叙倫、邵元冲、吳倚倫、三同志任秘書、散會、附蔡元培同志提出參觀之共產黨禍黨證據、浙江共產黨、破壞本黨之事實、㈠阻止入黨、凡隸屬本黨政府下之民衆、除有昭著之劣跡者、應予屏斥外、其有志願加入本黨者、自當容納、乃現在浙江省黨部、寧波市黨部、及杭縣縣黨部等、操諸共產派黨員之手、對於自願入黨者、勒令加入共產黨、否則不許、皆有人証可查、㈡煽惑民衆、上月寧波發見打倒國民黨之標語、雖不具名、但同時有中國共產黨、中國共產主義青年團具名之標語、爲打倒蔣介石、打倒張靜江、查張蔣二同志、爲總理忠實信徒現膺本黨重職、努力革命、徒以赤心衛黨、共產派乃妄發標語、意在煽動民衆、反對張蔣二同志、以圖破壞本黨、又上月念五日、杭州舉行慶祝省政府成立會、先期由省黨部擬發打倒張靜江之標語甚多、亦間有打倒蔣介石之標語、亦足相証、以此類推、前項標語、亦屬共產黨所爲、㈢擾亂後方、我軍自東路軍向蘇皖前進後、杭州寧波等處、後方防守、何等重要、乃上月中旬、杭州發生搗毀米舖事件、據共產黨員姚某云、由省黨部工人部授意總工會所爲、翌日復有搗毀柴店事件、傳言尚須繼續搗毀油醬魚鯗等鋪、以有搶劫行爲、經公安局拘捕數人而止、同時紹興寧波等處、亦發生同樣事件、則其用意、在搗亂後方、阻撓北伐可知、㈣壓迫工人、杭州向有工人組織之料房工會等、省黨部工人部所組織之總工會、爲排除異己、不容該工會等加入、並加以壓迫之行爲、以致激成上月杪杭州職工聯合會總工會互毆之事件、中國共產黨第三次全國大會、關於國民運動及國民黨問題的決議案第五項、工人階級尚未强大起來、自然不能生一個强大的共產黨、一個大羣衆的黨、以應目前革命之需要、因此共產國際執行委員會、議決中國共產黨、須與中國國民黨合作、共產黨黨員、應加入國民黨、中國共產黨中央執行委員會、曾感此必要遂行此議決、此次全國大會、亦通過此議決、同議決案第六項、我們加入國民黨、但仍舊保存他們的組織、並須努力從各工人團體中、從國民黨左派中、吸收眞有階級覺悟的革命份子、漸漸擴大我們的組織、謹嚴我們的紀律、以立强大的羣衆共產黨之基礎、同案第八條、在勞動羣衆中、須有大規模的國民運動的宣傳、擁護國民革命的國民黨、同時凡已了解國民革命之必要、更進而有階級覺悟的革命份子、當盡量加入我們自己的組織、中國共產黨第二次全體大會、「關於工會運動與共產黨」的議決第八十條、共產黨人在國民黨無政府黨或基督教所組織的工會裏而活動、不得任意引導工人、脫離已成的工會、我們的戰術、是要在他們努力下的工會裡面、漸漸積成勢力、推翻國民黨、無政府黨、或基督教的領袖地位、自己奪得領袖地位、共產黨第二次大會、關於國民運動及國民黨問題的決議案第七條、我們共產黨在國民黨中、須注意阻止國民黨在勞動運動上改良的傾向、……共產黨秘密文件、我們（共產黨）對於此次省港罷工的政策問題的印刷品上說、在省港罷工初發生時、我們主張這次罷工、完全由我們來領袖、並且要由我們領袖到底、從反方面說、就是不要民黨（本黨）來做這次運動的領袖、……共產派通告、據各地同志們報告、看出凡現任民校（民黨的暗號即本黨）農民部特派員的同志們、每在農民羣衆中間、只承認自己是政府人物、如演說則代表民校農民部、農會開幕、也代表民校農民部行授旗禮、因此就發覺同志們許多毛病出來了、……倚靠政府勢力、貪圖工作便利、此種錯誤觀念、（是共產黨同志）屢犯着的、……何況指導農民的同志們、還有迷信政府、以貪圖工作便利、更使農民誤入迷途、危險更大、縱使有時可利用國民黨黨綱、壓制反動派、不能不出民校特派員名義、此是一種外交政策、於必要時用之、對農民方面、就不必要了、……只知道自己是民校農民部特派員、竟忘記是西俠（CY）、即中國社會主義青年團、或西比（CP）、即中國共產黨的同志、……民校農民部方面同志們、只用特派員名義、報告普通工作的經過、……西比農民部方面、無論那種同志、要根據第一號通告、每星期要報告工作一次、於龍煒（即共產黨農民委員會）遇有特別事故發生、除報告民校農民部外、要同時報告龍煒、以便能決定辦法、指揮在民校農民部工作同志去執行……一九二五年六月三十日、他們在廣州地方大會、全體通過農民運動決議案第七條、以前所有農民運動同志、多用民校農民部特派員名義、有時宣傳不得其法、容易使農民對於本黨和民校（本黨）弄不清楚、自決定宣傳民校中「左」「中」「右」三派之後、農民已有相當的認識、此後應公開宣傳本黨（共產黨）與民校之區別、共產派份子李俠公、給君偉一封秘密信、我已隨第一師到洋石灘、三日尚未塡具報告者、以四圍都非同志而又同居一室（師長參謀長等）、政治部雖自成一處、亦因雜有外人、遂使我無機會塡具報告、……軍官方面、如何師長對政治工作、頗能認識其必要與價值、故我們工作、尚無妨礙、可以暢中暢行、及藉機會宣傳我們的主張、……

第三號會議、於四月五日午後二時、在上海舉行、出席者黃紹雄、陳果夫、李宗仁、李煜瀛、吳敬恆、蔡元培、古應芬、主席蔡元培、紀錄馬叙倫、主席恭讀總理遺囑、全體肅立、討論事項、㈠中央執行委員會、要求將本會本月二日議決之請願護黨救國之共產黨案、暫行保留案、議決、俟適當時再集會議時、決定發送但到會人數、不限多少、均開議決定之、㈡中央執行委員、請將武漢方面不合法之事實、草就警告書、送各委員審定、如無開會之必要、即可照發、㈢吳敬恆同志提議、推定陳果夫黃紹雄兩同志、起草警告書、議決通過、㈣古應芬同志提議、陳璧君已回滬、以後會議應否發函、通知其出席、議決照發通知、

第四號會議、於四月八日午後三時、在上海舉行、出席者蔡元培、張人傑、李煜瀛、陳果夫、吳敬恆、鄧澤如、黃紹雄、主席蔡元培、紀錄馬叙倫、主席恭讀總理遺囑、全體肅立、（甲）報告事項、古同志提出因事離會、聲明以後本會公決事件、應行列名者、可由主席代爲署名、請予認可案、議決……認可、（乙）討論事項、㈠主席提出上次會議、委託黃同志紹雄、陳同志果夫、起草之警告書、刻已擬就付討論、議決……對於草內涉及個人問題、主張刪除、並交秘書處整理文字送出㈡暹邏總支部執行委員尚佛成、請速解決黨部各問題案、議決……送中央執行委員會、請即執行、㈢廣州特別市黨部執監委員會、呈爲廣州報載、有人提議取消現選出之廣州特別市、執監委員會是否確實、請查明示覆案、議決……並無取消之事、既如有改選之事發生、不生效力、㈣美洲三藩市總支部、停職執監委員黃啟文、馬錦興等、爲無辜停職、及全美臨時代表大會非法、請明令取消、併制止總支部非法執監委員濫行職權、又三藩市分部、呈爲海外部長彭澤民、偏聽舍路分部糾約分部之請求、召集不合法之全美臨時代表大會、及停止三藩市總支部執監委員職權、破壞黨務、請查究、又美洲愛士那分部、呈爲海外部長彭澤民、偏聽一方、措置失宜、乞秉公裁處等情、請討論辦法議決……應將此項事件、與暹邏黨部蕭佛成同志請解決黨部事件、由秘書處加入本日會議通過之警告書中、認爲海外部處置失當、自應無效、

第五號會議、於四月十四日在南京、出席者黃紹雄、鄧澤如、蔡元培、李煜瀛、張人傑、吳敬恆、陳果夫、主席蔡元培、紀錄秘書鄧青陽、主席恭讀總理遺囑、全體肅立、討論事項、㈠蔡元培同志提議、四月二日全體會議所決議之彈劾案、應否即行轉發、議決明日（即四十五日）正午送去、㈡吳敬恆同志提議、中央設在南京、說明汪精衛同志來函、主張在南京開第四次全體會議、且總理向來主張、都於南京、故有遷都南京之必要、議決實行主張遷都南京、㈢吳敬恆同志提議、中央監察委員會、必須警告中央執行委員、及國民政府委員、促其即來中央所在地開會案、議決先行起草、付下次會議審定發送㈣蔡元培同志提議、請吳敬恆同志起草、議決通過、㈤陳果夫同志臨時報告、江西省黨部被反動派捕去十二人、即日斃四人、嗣又斃二人、鎮江方面亦有反動情形、浙江黨部又發生擾亂、被捕去十餘人、此種嚴重事件、應由中監會派員調查、議決應於明日開會時、提出書面報告、

第六號會議、於四月十五日下午三時在南京、出席者吳稚暉、蔡元培、鄧澤如、張人傑、李煜瀛、陳果夫、主席蔡元培、紀錄秘書鄧青陽、主席恭讀總理遺囑、全體肅立、討論事項、（一）蔡同志宣讀上次議決警告中央執行委員及國民政府委員之草案、稿附後、議決照原文即用公函分送各委員、（二）吳同志提議、現已決定國民政府遷都南京、應請中執常務委員、即在南京組織常務會議案、（說明）查常務會議委員、原定九人、嗣加四人、共十三人、除跨黨叛徒外、尚有多人、請譚組庵等來、便可開常會、議決照辦、由本會擬就電文、拍發召集、（三）蔡同志提議陳果夫同志昨日之常務報告、現在江西黨部、已提出書面報告、應如何辦理案、議決交江西軍事當局妥辦、即由秘書擬稿、決定次列三項辦法、㈠查明被害同志、設法弔放、㈡將叛黨的跨黨分子、悉數逮捕、嚴加看管、聽候查辦、㈢以實力保護純正的黨部及黨員、通過照辦、

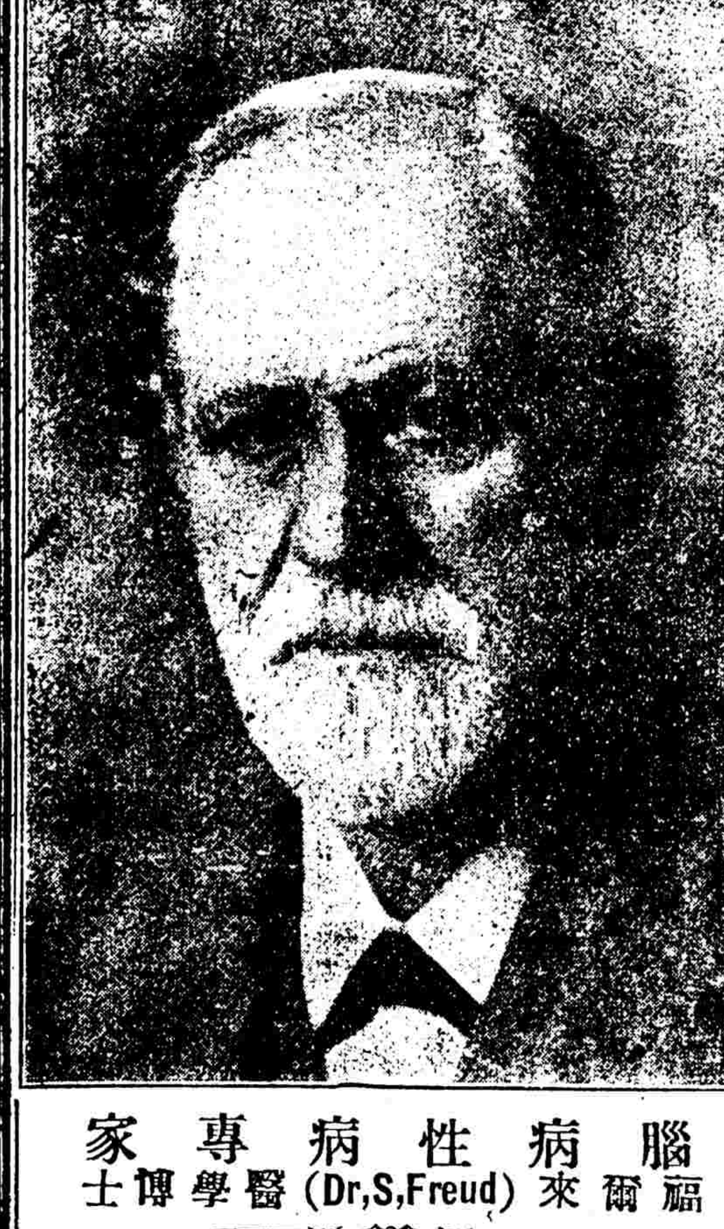

腦病性病專家

福爾來(Dr,S,Freud)醫學博士

本院特聘腦病性病專家德醫福爾來盧施福正副主任專醫一切腦病性病如腦弱記憶力薄弱頭暈頭痛視力衰退腦脹腰酸陽萎早洩性興衰弱遺精白濁軟硬疳横痃梅毒等以極新奇方法在很短時間內醫痊同時並以各種新式健性強腦法授與病家

診時每日下午一時至五時

診費每號一元二角恕不出診

上海新世界西首靜安寺路頭F九十三號

腦病性病院

大世界游覽儲蓄部存款章程

五月初六日起六月初五日止

爲十週紀念期內特贈紀念精品

紀念贈品　爲優待儲戶起見凡在紀念期內不論何種定期存款滿一百元者照章贈送游券外額外再贈游券十張及紀念鏡面粉盒一只多則類推滿五百元者更加贈五色洋刀一把茲將八種存款簡章列下

（甲）**活期儲蓄**　大洋一元即可儲存滿一百元期足一個月者贈遊券一張多則類推利息按月七釐每半年複利一次

（乙）**零存整取**　每月存洋五元（每戶五十元爲限）月贈遊券二張定期三年期滿取本利洋二百十元六年者五百廿六元九年者九百九十二元

（丙）**整存整取**　▲祇贈遊券不計利息一百元爲一份（每戶以十份爲限）定期一年每份每月贈遊券五張多則類推期滿還本二年者月贈遊券六張三年者月贈遊券七張

（丁）**整存整取**　▲既贈游券又給利息存洋一百元月贈游券二張定期一年期滿取本利一百十元二年者一百廿四元三年者一百四十元五年者一百八十元

（戊）**逐月付息**　存洋一百元逐月付息月贈游券一張定期一年每月支息八厘三年者九厘五年者一分

（己）**對本對利**　存洋一百元定期七年到期取本利洋二百元每月贈游券二張多則類推

（庚）**子女嫁娶**　存洋二百元定期十五年備將來子女嫁娶之費期滿取本利洋一千元每年贈游券四十張

（辛）**長券存款**　存洋一千元定期一年年息八釐贈長年游券一張

●**注意**　本儲蓄部辦公時間下午二時至十時（電話）中央六〇七號

蘇建廳第四次會議紀

六月二十八日上午十時江蘇建設廳開第四次廳務會議、列席員爲葉楚傖、周延鼎、夏光宇、康時振、沈君匋、沈公孚、干某泰、姚傳法、孫恩麐、朱文錢、葉廳長主席、主席恭讀遺囑、通過各項簡章如左、

▲江蘇全省蠶絲局籌備處簡章　定名江蘇全省蠶絲局籌備處、事務、本處籌備左列事項、一、根據事實調查及將來需要、擬定江蘇全省蠶絲方針及改良程序、二、根據上述方針及程序、擬定江蘇全省蠶絲局之組織及其設立之步驟、三、調查現有江蘇省立蠶絲機關、四、擬定取締改組及添設各種省立蠶絲機關之辦法、五、籌議關於振興江蘇全省蠶絲業之法規、蠶絲宣傳品及蠶絲標本之蒐集、六、籌議江蘇全省蠶絲局之組織及經費預算、籌備時期、暫定兩個月、如有未盡事宜、得提出修正案、呈請建設廳核准立案施行、

▲清理江蘇省立各工場暫行辦法　一、組織、清理江蘇省立各工場委員會、二、清理委員會委員由廳長指派之、三、清理委員會呈請廳長派員分發各工場、清理房屋土地機器傢具、以定處分方法、四、各場中如有繼續開工者、即時呈報廳長核准、但須經過清理秩序、以備查考、五、清理手續最要者、在資產物品欵項及債務債權等、各場現存物品根據上年盤查冊爲標準、如有損失未經呈報立案者、責令前保管員估價賠償、若已將物品售出、所存現金須與盤冊估價相符、否則亦由保管員負責賠償、六、機器傢具缺少、亦以已否呈報爲根據、若未經呈報或呈報不符者、亦應責令賠償、七、清理時間以半月爲限、屆滿後有糾葛不清者、清理委員應與前保管員同時到廳呈報原因、聽候處理、八、各項辦法經廳務會議議決施行、

▲江蘇全省農林局籌備處簡章　定名、江蘇全省農林局籌備處、組織、一、籌備處設主任一人、技術員三人、文牘一人、書記二人、呈請廳長委定、籌備事項、一、全省已成立各農林機關之整理計劃、二、全省公有及私立各農林團體事業之調查、三、全省農林政策及農林計劃之擬訂、四、成立農林局之籌備、期限、籌備時期暫定兩個月、如有未盡事宜、提出修正案呈請建設廳核准立案施行、

中央監察委員請懲汙吏

蕭山蔺捐委員孔楙棨已槍決

一日中央社云、頃接中央監察委員會蔡張兩委員來電、請懲蕭山縣蔺捐委員孔楙棨、其電云、國急、中央黨部執行委員會、中央政治會議、國民政府、幷轉胡主席、古部長、蔣總司令均鑒、查整頓吏治、首在懲除貪汙、當此建設廉潔政府之際、尤不容染惡習纖毫遺留、乃蕭山縣蔺捐委員孔楙棨、竟敢損害捐稅、賄賂詐財、經本會派員澈查、情節確鑿、已將該委員停職提解到省、經電陳明在案、似此情節重大、若不嚴加懲辦、實無以儆官邪、而導廉潔、擬請即付槍決、以昭炯戒、特此電請查核見復、以憑處辦、蔡元培、張人傑儉、現政府已復電核准、即付槍決矣、

中央清黨委員會近訊

一日中央社云、中央清黨委員會第十六次會議議決、㈠加派張志韓、胡遯、張裕光、許鴻圖四人爲福建省清黨委員、㈡江蘇省清黨委員吳稚暉辭職、照准、加派鄧祖禹爲江蘇省清黨委員、㈢加派姜書一爲湖北省清黨委員、㈣委派陳銘樞、何應欽、李宗仁、白崇禧、陳可鈺、曾攬情、陳立夫、馬文車、潘佑强、吳醒亞、王崑崙等十一人爲軍隊清黨委員、㈤加派沈毅、何覺甫二人爲廣東省清黨委員、業已分別發出委任狀矣、又訊、中央清黨委員會、於第十九次會議議決、湘鄂贛三省清黨辦法、其議決案如左、湖南湖北江西三省清黨委員會、現時須任各該省、可以公開活動區域內、遵照清黨條例、着手辦理、於必要時、得在南京設通訊處、至各該省旅居南京之黨員、應歸南京市清黨委員會辦理、各該省清黨委員會、不得直接辦理、上項決議、業已分別通知各該省清黨委員會、一體遵照矣、

俄境地震

路透社三十日莫斯科電　克里米亞遭劇烈之地震、

光力十倍月光之流星

電通社一日東京電　京都大學山本博士於二十九夜在奉天觀測維勒賓克彗星時、將十倍滿月月光光力之流星攝取一影、其光力晚間可看報云、

三國海軍會議消息

路透社三十日日內瓦電　今日公報稱、縮減海軍會專門委員會已將所謂B字式軍艦將來建造事、商得同意、按此式軍艦、卽較小之輔助艦、據非官場消息、按照所定條欵、驅逐艦第一類、以一千五百噸、每小時行二十海哩、年期十五年之艦爲限、路透社一日東京電　據傳海軍省曾命齋藤在縮減海軍會議建議、巡洋艦年期定十八年、驅逐艦十四年、潛艇十三年、此較日本原議已見增高、俾遷就英美之建議、因英美建議所定之年期更高也、關於巡洋艦分爲兩類問題、聞海軍省並不注意、蓋當局之意、今須注重之事、以限制砲之口徑爲最要也、此訊未經海軍省證實、亦未經否認、電通社一日東京電　關於日內瓦減軍會議之各種艦艦齡問題、小林中將曾有電請示、日政府已發覆電、大致巡洋艦以十八年、驅逐艦以十四年、潛艇以十三年前後爲標準、從此移新造之船起適用、務必努力將此項協定成立、此案大抵折衷於日美案、

南京簡報

▲國民軍總司令部憲兵團、在滬招考憲兵、計第一批一百卅名、已於日前赴甯、第二批七十三名、由第二連連長張權率領、已於昨晚乘九時卅分特別快車赴甯訓練、

▲蔣總司令今晚在丁閣宴請川省駐甯各軍代表、藉商川軍出發討伐共黨進行計畫、

▲李宗仁來電、所部第一縱隊指揮夏威部隊、已進抵臨城、

▲戒嚴司令部昨將搶劫江甯縣警備隊槍枝、並搶掠六郎橋慈湖鎮黃泥壩等處、商民財物之匪首王元鏡、綁赴小營槍決、

▲蔣總司令昨電召前二師第五團長張綱入見、面授軍事工作方法、

▲南京市政府財政局長周雍能另有任務、現改委楊宗炯繼任局長、

▲黃浦學生蕭烈昨見蔣總司令、報告已將南京區之共產黨領袖監視及所設機關、請示辦法、又黃浦同學會調查股長徐渭璜亦入見、面陳調查所得、

▲江蘇省政府各科職員五月份薪俸、昨午後二時由第三科長周仁卿發給、六月份薪俸、准下星期照發、

▲源盛布廠管理員汪列三、頃被總工會拘捕、南京布廠商民協會紛紛向軍政各機關請求釋放、

▲今日爲國民政府成立二週紀念、各機關皆放假一日、赴國府應參加紀念典禮、

▲上海霖記公司代表張立德、請承銷上海英租界食鹽、財政部以認銷英法兩租界食鹽、關係國稅民生、令於二日下午一時到部投標、准以認額最多者承銷、

▲國民政府交通部、令派王繩善、何志競、吳承洛、戴德撫、唐志釗等十二人、爲專門技術委員、

▲公安局取銷前警察廳限制開設旅館成案、另頒發取締章程二十三條、

▲吳縣臨時委員會主席張一鵬、昨檢送第二次會議錄呈省、請鑒核備案、

▲江蘇閒散軍人莊謂等一百九十五人、昨呈請蔣總司令酌予錄用、並請撥案酌給津貼、

▲甘肅學生聯合會代表李天民、康問之等、於日前抵甯、隨即分赴中央黨部、省市黨部、南京學生聯會報到、幷報告甘肅近來青年運動一切情形、聞該代表業已參加中華民國學生總會、籌備一切云、(七月一日)

揚州簡報

▲各機關昨日(二十九)上午十時、假縣黨部開會、籌備反日出兵山東、與歡迎何總指揮大會、出席團體有公安局朱覲僅南、縣教育協會桑鳳九、兩淮緝私統部政治訓練部金會煥、農民協會臧壽全、特別委員楊世恩等、推楊世恩主席、左瑞周記錄、主席報告開會宗旨、討論反日與迎何、同時並舉、一切籌備手續、分担工作云、

▲省政府委任陳桐生爲江都教育局長、昨(二十九)已蒞揚、與前局長陳逵、接洽一切、

▲五師八中現奉省令合併、另行改組、特委周厚書到揚、分別接洽合併事宜云、

▲中央黨部委任丁戒非等三人、來揚兌屋組織江都縣農民協會、今日(三十)上午九時、在卸甲橋教堂爲會址開成立籌備會、各機關各團體、均派代表出席、特委會楊克天等均有演說、

▲江都貧兒院教員王某等、發起組織中山劇社、呈報縣黨部核准社章、預備擇期假大舞台演劇、藉資宣傳國民黨黨綱及三民主義、辦事處設太平橋第二小學內、(六月三十日)

川崎問題仍無頭緒

電通社一日東京電　關於川崎造船救濟、內相農相各草一救濟案、大致將造船工廠置於國家管理、或以責任支出、或以日銀補償方法行之、大藏省亦受山本條太郎之依賴、關於新案開始調查、岡田海相對於明知受損而僅承受、造船部仍極端反對、鄉男以幾費周折之救濟案、歸諸徒勞、業已灰心、今日將回鎌倉靜養、民政黨方面、謂在營業繁昌時代、得巨欵紅利之各重要職員、此時提供私財一千萬元、披瀝誠意、救濟之途、自有進步云、又政府預定二十日更草一救濟案、路透社一日東京電　數方面之意見、保全川崎船廠問題、恐將累及現政府之命運、政府對於此事、礙甚左右爲難、大藏大臣請由實業銀行以三千萬元貸與該船廠、惟報紙一致反對將國民資財作此用途、再申請國會核准該借欵之舉、終必擱起、但該船廠之地位、日見危急、苟不得助、恐難免失敗、則第十五銀行將被牽動、而又將發生重大風潮矣、

飛行消息

路透社一日倫敦電　拜愛爾白紐約飛出後、今晨三時飛過巴黎附近、旋忽失蹤、後悉於今晨五時四十五分落於凡爾須美爾外之海中、機中諸人均無恙、路透社一日巴黎電　今日侵晨凡爾燈塔守者爲四人叩門驚醒、後悉乃拜愛爾與其同伴三人、彼等乘飛機所載不沉之艇登陸、該飛機藉漁人之助、亦經保全、

杭州簡報

▲省政府以省立製造水產模範工廠、及改良龍泉造磁工場、定海水產工廠、辦理成績欠佳、昨委毛施兩員、馳往調查逐年出入帳目、切實呈報、以憑核辦、

▲杭縣商民協會、對日經濟絕交問題、定三日召集各團體、開會討論辦法、

▲省黨部自改組後、工人部長陳希豪等、謀工人之發展、擬組全省工人運動委員會、現正在積極規劃、一俟該會成立、有再行組織全省總工會消息云、

▲省防軍總指揮部、昨函路局備車一輛、由第四團某副官押運大批槍彈附車赴滬、轉海道解溫、以應該軍勦匪之用、

▲衢蘭交界河埠、私梟出沒無常、浙江緝私劉統領、昨已令飭第十營營部、迅派幹隊馳往、擇要駐防、以杜私鹽、

▲總司令部憲兵團營長謝連來杭、招募憲兵、今日假馬坡巷法政專校考試、並諭投考各生、須受教育三月、辛苦異常、如不耐勞苦者、可勿來試、

▲代理浙江財政廳長顏大組、尚無來杭接任確期、六月份軍政各費、已由第一科長程鵬籌劃、不日可望發放、

▲省黨部前委農民運動辦事處特派員、及農民運動專員、昨已下令、一律取消、另組專門委員會、繼續辦理、(七月一日)

甯波簡報

▲公安局長蔣鼎文、市長羅惠喬、均定七月一日上午九時、與浙東警備正副司令同時舉行就職典禮、

▲莊崧甫赴杭、出席政治分會、

▲中山公園園定舊府署、前舊道署、後樂園、舊教練所爲地址、建築費定二十萬、由錢業認一萬、銀行業認四千、其他各業分別認欵、一面函請第四團讓出舊道署、擬撥與遷修費二百元、

▲清黨委員駐甬辦事處佈告、總工會名目取消、改組爲甯波工會組織統一委員會、並令各店主不得無故開除店員、各項條件、交勞資仲裁會審查、

▲市黨部議決發還四明日報、由該報總理出租與黨部辦民明日報、以完手續、

▲鄞縣農民協會、推定俞忠元爲籌備主任、

▲市黨部籌備主任蔣孝先辭職、改推劉元瓊、青年部長楊菊庭辭職、改推李超、

▲民國日報主筆、由市部議決、改聘王大中、編輯張樂堯林紹友王漱郎、

▲第一路總指揮特派二十一師參謀長周至柔、來浙招兵、派員至甬設招募處、

▲孔浦河中發現快槍十支、子彈數千、已由路警起獲、

▲鄞縣傳縣長以錢糧征收項下、向有提欵一千五百元、實與陋規無異、請省處置、

▲和豐紗廠、以加薪減工後、預計廠每年虧耗十三萬四千元、於前日起停車、工人二千餘、均發資遣散、(六月二十九日)

公電

▲海州來電

各報館均鑒、職部聯合駐海各級政治部及民衆團體、舉行沙基慘案二週紀念、及反對日本出兵山東示威大會、本日午後一時開會于海州大操場、軍民到會甚衆、一致通過(一)通電全國誓死打倒英日帝國主義、(二)電請南京國民政府嚴重向日抗議、限日兵卽日退出中國領海以外、(三)通電全國各界同胞、一致爲沙基慘案死難烈士復仇、(四)電請蔣總司令於最短期內剷除勾結帝國主義的北洋殘餘軍閥、(五)電請蔣總司令召各軍事領袖一致出兵、爲外交後盾、(六)通電全國民衆組織起來、厲行對英日經濟絕交、誓死爲外交後盾等提案、會畢齊呼口號游行示威、羣情激昂、謹此奉聞、國民革命軍第十四軍政治部主任溫晉城叩漾、

嘉定通信

▲南翔設立防疫醫院

本邑南翔鎮、年有臨時防疫醫院之辦設、本年由中國紅十字會南翔分會接辦、已呈縣立案、延請張劉父先生爲院務主任、參照歷屆情形、擬定舉辦、專治急痧、如霍亂吐瀉、吊脚痧漲、冷厥絞腸等症、二、附設注射防疫針、施診雜症、二、醫費除須住院調養者酌收住院費外、一律免費、並不收取號金等各項名目云、(七月一日發)

崑山通信

▲委員接收地方款產

本縣地方款產管理處總副董方還朱穎賢、以任期已滿、屢請辭職、茲經吳豹軍縣長委任李志一陳海樓徐季揚陳樹慈葉望之李君樹顧佐周七人組織委員會、接管地方款產、並于七月一日召集各委員在縣政府議訂接收手續及保管章則、

▲農協會接收舊農會

本縣農民協會籌備主任蔣英、依照省農協會接收省農會先例、應行接收縣農會、先經訂定六月二十八日爲接收日期、當由農會職員李葆交代崑山銀行存摺一扣、計銀六百八十一元三角、文卷雜物、因屢次駐屯軍隊、散失無存、蔣氏接收後、業已呈報縣政府備案矣、(七月一日發)

松江通信

▲慶祝北伐勝利

松江民衆於七月一日在舊提署前小校場、集各界於上午九時起開北伐勝利大會慶祝、會由祝孟九主席、鳴砲升旗行禮奏樂畢、籌備主任奚漢屏報告經過情形、行閱兵禮、致祭陣亡將士、顧稼軒讀祭文畢、張小通張禮郭懺吳雲卿等相繼演說畢休息、下午一時起學校游藝化裝灘簧新劇團體游藝至十二時、各商鋪均掛燈結綵、夜間齊會路市、由小校場出發、由西門走大倉橋卜塘過日暉橋、過黑魚弄走榮花涇、(荒僻)進北門走邱家灣、過平橋自由散會、會場佈置、結東西牌樓、中面北爲總指揮台、中面南爲學校遊藝台、兩旁搭棚爲臨時販賣部、東面西爲新劇台、(三民劇社)西面東爲京劇台、牌樓上書慶祝北伐勝利大會等字樣、旅館以及酒菜等館無不利市三倍云、(七月一日發)

蘇州通信

▲慶祝國府成立紀念

昨日(一日)爲廣東國民政府成立二週年紀念日、蘇垣各機關各商店、先期奉公安局通告、均一律懸掛國旗、以誌慶祝、下午二時、各界齊集公共體育場、舉行慶祝大會、到會者五六千人以上、會場秩序、由商團、童子軍、公安局、水警廳等、擔任糾察、主席團爲公安政治部、特派員辦公處、縣公署、總商會、水警政治部、公推公安局長陳復爲總指揮、公安局特派員歸仲呂任司儀、其開會秩序㈠開會、公安局軍樂隊奏樂、㈡升旗、並鳴禮砲二十四響、㈢全體向黨國旗及總理遺像行最敬禮、㈣主席恭讀遺囑、㈤全場靜默三分鐘、㈥主席報告開會宗旨、大略以二年前之今日、爲廣東國民政府成立之期、無此國民政府、何來有今日之革命成功、故有慶祝紀念之必要云云、㈦演說、㈧全場歡呼口號、㈨奏樂、㈩散會、已時在五句鐘左右矣、

▲一批滑頭軍官被拘

蘇州公安局、因據住居上海西門外唐家灣平江里之吳光浩具呈、控告有唐渭周競亞等、自稱爲江北招撫使暨皋淮北一帶全權委員處第七支隊盒子炮隊隊長隊附、在閶門大馬路老蘇台旅館二十六號、濫發委狀、招搖欺騙、請求拏辦、卽經陳局長將原呈發交閶區署長、派巡官劉道宏、前往老蘇台旅館、至則唐周二人、均已他出、當在二十六號房內、拘獲胡鴻資、張傳良、黃鳴九、王文榮四人、詰據該四人均稱投效唐隊長、並稱唐新旅社九十在閶三號、劉巡官遂馳至新閶旅社、果在五十三號房內、並有周競亞、王鉄廷、施長森、楊根生、張威栢等六人在內、此六人亦稱投效而來、當將兩處所獲十一人、一併解署、復派警前往檢查唐等行李、查得唐渭委狀一件、周競亞符號一方、空白委任令兩本、名冊一本、衛片兩盒、其他零星物件甚多、均無甚關係、旋即由署備文解局、經司法科長張一新、逐名傳訊、據唐渭稱前因病請假、回崑山調養、因奉司令來電、命代覓十餘人、帶回鹽城司令部差委、於六月二十六日、寄宿旅館中、物色人才等語、其餘胡鴻資等十人、或供學界、或供商界、或供向在軍界、總之均爲應唐隊長之招、隨往謀差、詢畢後、一干人均暫交保安隊看管、聽候局長發落、昨聞陳局長已將此案情形、呈省請示矣、(七月一日發)

無錫通信

▲慶祝北伐遊藝會紀

無錫民衆慶祝北伐勝利大會閉會後、原定於二十九日開遊藝會、嗣因是日天雨、未能舉行、及至三十日下午一時、始開始售票、當因細雨濛濛、至五時許各遊藝場始行表演、至夜間二時散會、茲將各部地點及節目分誌如下、第一場在中山影戲院原址、第一日下午一點至五點演唱京劇、五時至五時五十分國技、六時至十一時京劇、十一時至一時開映影戲、第二場在多壽樓左首草場上、下午一時至七時各校新劇跳舞、七時五十分至一時第一台劇員火車站職員表演新劇、雜耍場在崗䕶前、下午一時至六時庚記清唱歌團音樂雙簧魔術、申商灘、翠芳會唱、晚間節目相同、翠芳會唱缺、會書場在池上草堂、下午一時至三時、夜間七時一刻至八時三刻、天韵社清曲、在清風茶墅、下午三時至五時、夜間六時至九時、京劇目舉小樓花蝴蝶、朱小農紡棉花、李瑞來張運濛葭萌關、龐君姜鳳凰山、游藝股規定凡購水晶宮二元遊覽券者、可在新世界門前乘汽車至公園不另取資云、

▲縣政府裁減保安隊

縣政府保安隊、原有隊士三排、旋由秦縣長諭令隊長宋靜庭、從事擴充、添編三排、共計六排、分撥保衛監所縣署、守衛巡邏街市、維持地方、近由秦縣長將該隊兵額餉糈、呈奉省廳、刻接指令着卽裁減、仍維舊觀、昨日宋隊長奉秦縣長面諭、卽將保安隊新編四五六三排、一律發給恩餉半月、每名四元、完全遣散、其間有隊士十四名、因解散總工會有功、前由工聯總會送隊收編者、仍行送回工聯總會、分別安置、其餘各人、由宋隊長面諭各該排長、如遣散各人仍願服務地方者、着卽造冊報隊、以便轉送公安局分發各署各分署、補充備警、藉免失業云、

▲縣特委員開始工作

無錫縣黨部特別委員邑人居克强楊心農二君、自奉委來錫、卽假前縣黨部爲臨時辦公處、從事佈置、以便積極進行、所有各部職員聽差、亦已先後雇定、到處服務、昨日居楊二委員、更發出佈告云、本特別委員會、已設臨時辦公處於駐錫橋縣黨部、原有之縣黨部、已在辦理結束、嗣後外界來函、請書明無錫縣黨部特別委員會收、特此佈告、統希公鑒等情、又居楊二委員、對於前縣黨部、亦已具函詢問、何日交代矣、三十日居楊二委員、更召集全縣一十六區執行委員以及各分部執行委員、開一聯席會議、報告省委及兩君就職等情形、(七月一日發)

常州通信

▲特派員接收縣黨部

三十日下午、省黨部特派員朱仰庵、偕同特別委員孫有光、張長安、張直如、孫一亞、秘書長周哲濬代表孫士炬等、至縣黨部接收一切、由徐李中辦理移交日、願各同志今後努力工作、爲地方謀福利云、

▲民國報改組中山報　自革命軍抵常、縣黨部卽創辦民國日報、茲由特派員朱仰庵接收縣黨部後、卽將民國日報改爲中山日報、編輯方面、大加革新、並力求推廣銷路、宣傳黨化、以期民衆都站在革命戰線上云、

▲煤類特稅分局成立　江蘇煤類特稅專局、勘定滬甯鎮淮徐海蘇常南通等六處、均設立分局、武邑分局設在中山門外洋橋堍捷運轉運公司、一日已開徵、凡以前常關所徵之煤稅及煤稅認捐、均歸該分局按照特稅率徵收云、

▲烟酒稅分局長易人　武邑徵收烟酒稅、前由戈德祿認包、茲以期滿、第三區總局改委尤銓宗爲徵收烟酒稅分局長云、

▲學聯會派代表赴甯　學生聯合會、以省學聯會改組、會推代表張文瀚赴甯出席、茲聞張返里後、三十日又因出席全國學總會、赴甯與議云、

▲縣督學已定毛章孫　教育局長自教育廳委任吳嵩賡手改組後、一切正在進行、茲聞縣督學由吳局長請定毛匯字章孫擔任云、(七月一日發)

揚州通信

▲黨務委員會議紀

江都縣黨部特別委員會於二十九日下午開第八次會議、楊克天主席、報告一、常務委員報告各處來件、二、農民部長左瑞周報告西鄉調查員丁海平、南鄉黃廉工作情形、三、組織部長蔣經元報告近日審查黨員登錄情形外、其提議之案、一、支配黨化教育委員會委員案、議決本會三人、(左瑞周、楊世恩、周厚鈞)教育局二人、教育協會二人、一、左委員瑞周提議本會設圖書室案、議決卽日開始籌備、由秘書處負責、

▲農協籌備會成立

江都縣農民協會於今日(三十日)上午九時在卸甲橋開籌備會之成立會、其開會秩序、除向黨國旗行禮、及讀總理遺囑外、首由主席左瑞周、(特別委員會農民部長)報告籌備情形、次黨部委員楊克天、一軍一師政治部代表文溥欽、緝私統部訓練部代表蔡鈞鈞等相繼演講、次來賓唐謂武等、相繼演說、直至一時、始行散會、(六月三十日發)

六合通信

▲公安局長之新猷

六合縣公安局長陳拯之、自奉令繼任後、對於警政、大加整頓、二十六日下午二時、該局開第一次職員會議、計到職員八人、議決四案、分誌於下、㈠籌畫餉項、該局經費、每月不敷甚巨、而黨聯軍興時、又增出加餉與擴充費項、月需一百七十六元、更難應付、議決呈請縣長、函致款產處籌撥、藉維現狀、㈡注重衛生、夏令將屆宜防時疫、議決頒發衛生規則十四條、添派衛生稽查、同長警切實稽查、㈢舉辦菜市、查十字街一帶、菜攤縱橫錯雜、以致街道更形偏促、議決在縣署閘橋內隙地一方、開闢菜市、使各項攤販、一律遷入、㈣請濬潔街道、該局向有清道夫四名、每日分段掃除、又於各街巷相當地點、添置垃圾桶、小便池、幷疏濬溝道、以利居民、(六月二十九日發)

洋鐵印花

機器精印洋鐵之花紋聘有畫家圖案尚家專司繪事美觀廉價如承賜顧無任歡迎

國立勞動大學工學院

(上海模範工廠營業科啓)

南京路望平街口

平湖通信

▲黨員被捕後之黨部

縣黨部常務委員伊壽昌等六人被捕解杭後、地方頗現恐慌、縣執行委員會秘書處特發通告如下、「逕啟者、敝會常務委員等被逮、是非曲直、將來自可大白、此純係個人關係、與黨的本身無涉、敝會仍照常辦公、深恐各界誤會、特此通告、六月二十九日、

▲三民劇團奉令停演

三民化裝宣講團、假借名義在運動場搭台演戲、已二十餘日、昨竟開演蔣老五等新戲、警所長朱字程、因其與宣傳工作、絕無關係、在此戒嚴期內、未便准其開演、故今日起已拆台停演矣、(六月三十日發)

嘉興通信

▲籌辦黨化講習所

嘉興教育經費委員會議決本屆夏令、籌辦黨化教育講習所、凡在任各學校校長教員、均須入所聽講、經費一千元、准在縣教育經費項下開支、刻下正在規畫進行中、暑假後卽行開辦、

▲防疫隊先後成立

本邑商學各界發起組織之防疫隊、現已組織成立、由本城德心嘉興三一福音四醫院擔任診治、由北大、北門、東門、南門四商聯會擔任救護、經費除就地勸募外、併擬於消夏期內、在南湖勸募船捐、以襄盛舉、(六月卅日發)

紹興通信

▲籌議對日經濟絕交

紹興縣黨部宣傳部、反對日本出兵山東、阻撓國民革命北伐之進行、發起與日實行經濟絕交、通告各團體各機關各學校各界同志、於本月一日上午在縣黨部會場舉行各界對日經濟絕交之籌備會、討論進行事宜、

▲教育局董事會存在

教育局董事會、前因李前局長呈請改組爲教育委員會、現聞陳代局長奉到省政府訓令、董事會依舊存在、改組教育委員會一節、暫從緩議、故陳代局長卽經通函各董事、於本月一日召集常會云、

▲限期成立各級黨部

紹興縣黨部自經整頓後、各委員每日按時到部努力工作、楊指導員對於組織黨部工作、昨已責成組織部於最短期內將各級黨部改組成立云、(六月三十日發)

慈谿通信

▲抗英反日大會

慈北觀海衛地方、由十六區黨部發起舉行抗英反日大會、於前日在城隍廟舉行、到者五千餘人、會畢、舉行遊藝、光基女校表演「鮮紅的血」、各小校亦有表演、演畢遊行、甚爲熱烈云、(六月二十九日發)

服避癘伐菌防疫片

能免染傷寒(腸炎症)霍亂(虎列拉)痢疾

無注射之痛苦　奏效神速而持久

上海愛多亞路三十九號　法商百賚洋行總經理

費儔鑒

汝又熱心爲國我與汝父亦不再强惟新婚燕爾時向汝父等請命勢難久約望速回家妥理或卽通訊於我俾可函商切盼　叔資顏白

周製治咳藥膏　統治新久咳嗽哮喘肺癆等症能使濃痰化稀、稀痰容易吐出、逐漸由多而少、由少而無、故能止咳、而氣自順、純用中藥收斂、性極和平、絕無麻醉作用、故能逐步收功、於肺癆尤爲神效、每瓶四角、發行所分銷處見本報第四張外埠向發行所函購每兩瓶一元郵費在內

髮如雲　貌倍修　凝妝何必飾纏頭　保將鬢影光如鑑　文明時髦艷更周

頭乃身體之冠、頭無髮鬍、可喻美中不足、髮亦保腦之障、未免失乎觀瞻、本行主人深感如此、以保腦養血之料、用香品精液配製、厥名保髮水、男女常用、無脫髮之虞、脫者能生、芬香襲人、令辟頭穢、誠謂理髮之妙品、不可少也、

雙妹老牌　保髮水

價目　六安士每瓶一元一角　三安士每瓶六角六分　一安士每瓶二角二分

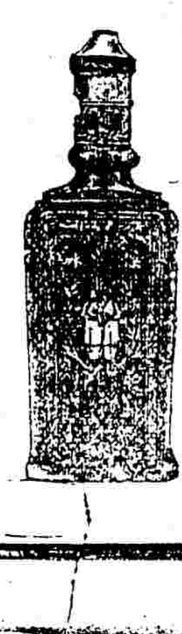

雙妹老牌菓子露

價目　大號每瓶八角八分　二號每瓶五角五分　三號每瓶三角三分

當此炎
生科學
中外，
一分，
，清熱
本行
檸檬、甜橙、杏仁、香蕉
沙示、蘋菓、玫瑰、桑枝
熱之時，渴則思飲。本行主人以衛
研究，用各種鮮菓巧製成露，名轟
久蒙各界稱許，當思之時，以香露
用清水十份，令飲者自然生津止渴
消暑，誠謂合時之妙品也•
暢銷卅餘年，各省均設支行
各埠廣洋貨店均有發售

廣生行有限公司啓

中華民國十六年七月二日

中國之家庭問題

答案之分析（續）

二，答案之統計

甲．關於祖宗父母者

家庭問題不出三大方面：一爲家庭之前因，卽祖宗父母之待遇是，二爲家庭本身，卽婚姻與夫婦之關係是；三爲家庭之後果，卽子女之養育是．此次徵求所提出之問題，卽以此三者爲歸．

祖宗父母之待遇又可支分爲生存者與亡故者二方面．前者攸關家庭之大小問題；後者卽爲祭祀之制：皆甚重大者也．徵求案甲項下第一題至第八題，卽於此二者求一解答．至八至十二四題，則目的在刺探宗法舊制，在今日之中國社會中，尙有幾許維繫力，茲將甲項下十二題答案正負二方面之統計列下．

1.『中國大家庭制有種種價值，允宜保存』

贊成者｛男—七九　女—一二｝九一（二九．〇）

不贊成者｛男—一九四　女　三二｝二二六（七一．）

總計　三一七

2.『歐美之小家庭制，有種種價值，宜完全採取』

贊成者｛男—一〇六　女—二〇｝一二六（四〇．五）

不贊成者｛男—一六二　女—二三｝一八五（五九．五）

（兩可但側重一方面者　四）

未塡者（男五女一）　六

總計　三一七

3.『歐美之小家庭制可以採用，但祖父母與父母宜由子或孫輩輪流同居奉養．』

贊成者｛男—一七四　女—三一｝二〇五（六四．七）

不贊成者｛男—九九　女—一三｝一一二（三五．三）

（兩可但側重一方面者—三）

總計　三一七

4.『採取小家庭制，祖父母與父母之生計，由子或孫輩擔任，但不同居．』

贊成者｛男—一六七　女—二七｝一九四（六一．八）

不贊成者｛男—一〇四　女—一六｝一二〇（三八．二）

（兩可但側重一方面者—三）　三

未塡者（男二女一）

總計　三一七

第一題中所謂之大家庭制，當然指不特祖孫父子同居，且兄弟叔姪亦長久相處，甚者或生計上完全成一個體．此題趨極端，故不贊同者多至百分之七十一．第二題適與此相反；完全採取云者，指家庭之分子祇爲夫婦及少數子女，其他親族亦循此例，各自爲政．此亦甚極端，故不贊同者有百分之五十九以上；但不若不贊同第一題者之多．

第三題所及，爲大小家庭制間最折衷之一種辦法．第四題所提出者，亦一折衷辦法，但較側重小家庭制一方面．贊同第三題者百人中約有六十五人；贊同第四題者百人中約六十二人：二者幾相等．換言之，卽社會人士對於此種折衷辦法，不論折衷至何等程度，大都可以贊同也．

折衷之法，自較極端爲妥善，故羣論歸之．然折衷者未必能執兩端適中之點而持平之，其間必有側重之處．今答案之總結果，果側重大家庭制乎，抑小家庭制乎？是亦有可考者．設認贊同第一題與第三題者爲對於舊日家庭制度之精神猶不無依戀，而以贊同第二題與第四題者爲適得其反，卽於西洋之制度有特殊之愛慕：其不贊同者皆反之；則前者共得一九一．四（六四．七，三八．二，二九．〇，五九．五），後者共得二〇八．六（三五．三，六一．八，七一．〇，四〇．五）；卽前者得百分之四七．八，後者得百分之五二．二．是可知輿論雖折中，而不無偏重小家庭制之處也．如僅就女子方面作比較，則側重大家庭制者得百分之四十七，而側重小家庭制者得百分之五十三，較男女併算之數爲愈側重小家庭制方面，但不多耳．雖然，女子以比較男子爲保守著稱；今適得其反者，殆不無少許特殊之意義．豈在舊制度之下，女子所感受之痛苦獨深，故其反動也獨甚，有不能以通常之情性繩之者耶？或曰，唯對於舊制度感觸較深之女子始注意及家庭問題，始應徵作答案，安知不有大多數之婦女不以家庭問題爲重，或竟不以爲成問題而不應徵者在乎？是則此種比數之意義殊亦不易確定矣．（未完）

跋姚大榮先生辯書徵錄記王石谷與吳漁山絕交事之誣（未完）

附錄

墨井道人傳

墨井道人，姓吳名歷字漁山，世居常熟，卽明都察御史文恪公名訥之七世孫也．少孤；其母守節，漁山清潔自好，於世俗多不屑意，問學於陳孝廉確庵，問詩於錢宗伯牧齋，學畫於王太常烟客，學琴於陳高士岷阮，皆得指授矣．念無以給母氏之養，尤專意於畫；人爭購之，漁山度可以奉高堂，卽不輕出也，太常既其賞之，盡發所藏宋元人眞蹟示之．日夜復習，縮爲小本，實心默神會古人神髓於腕下；而漁山之畫，遂名一時：同輩爲之屈服！

其爲詩也，宗伯嘗稱之曰：「思清格老」；孝廉亦曰然．所居有言子之墨井，遂以墨井名其詩稿；而自號曰，墨井道人．又於書好法東坡，嘗遊吳嘉，謁其郡守，入未卽見．信步至一僧舍，得見東坡眞筆醉翁亭記，喜甚！卽僦其寮，買紙筆，布席，展卷，臨摹三日，無倦色．太守遣人遍索墨井道人，無有也．逆旅主人，亦不知其所往，摹竟，若有所得；不告太守而去．

母殁後，其妻亦喪；雖有二子，亦竟棄其家矣．於是浮海至於西洋，經數萬里，（哲夫案，僅抵澳門；初有赴羅馬意，後未果行．）盡平生奇絕之觀！歸而隱於上海，或往來嘉定，不復他出其畫益奇，非學力所能臻也；故購之者，日益難矣．其與漁山少同里，同學於太常者，姓王名翬，號石谷，亦名滿天下，持縑素者，日塞其門．然高官大賈，皆得飽欲以去；而漁山詮雨濱，而隱求其寸楮尺幅，莫能致也！兩人今皆八十有四．王公年九十有餘．時畫益超詣，時時掉一葉之扁舟，徜徉於虞山之下；其流風餘韻，意亦山水之鍾靈耶？是以得遨戲於翰墨之間，享此長年也夫！

張子曰：余與道人無一日之舊，與石谷交，時官及道人之高志，相與歡然者久之．但墨井之筆墨甚寡，其徒陸道淮上游，貽予一小帖，得之不勝狂喜！予每過其處，出而觀之，往往徬徨，嘆息不能去云．

嘉定樸邨居士張雲章撰

哲夫謹案：吳漁山書畫集第二十一圖，自識云：「南湖多柳，烟雨冥濛；余買小舟，往來其間，欸乃一聲，別有天地．」

又識「學曾雲西法」下署名「漁山歷」云，正與傳中晚年掉舟自娛印證．道人自稱小舟生涯，別有天地；此種逍遙游，殆非人間世所應有；豈別有會心，故怡然自適其適乎？

再按道人致清暉書，似清暉亦一教友；因書中所謂「告解」，「領聖體」等事；非先已「受洗！」者則不能遵行此禮：稍悉教理者，皆喻此旨，固不待煩言而始解也．惟念華封老丈之言曰：「人以天學而可重；非天學以人而見重．」故嘗不武斷，免失之鑿．但得史料和他種旁證，再行識此．

茲僅附誌數語如此，

又本篇參考資料，耶穌會士袁先生實代爲收輯若干，敬誌謝意！

浪漫詩人李白下（續）

管省

在性情豪邁，意志宏放的人，所期者大，所見者遠，小挫折，小窮苦，必不介意．能勘破人生一切，自身再有所信仰，尤其不作悲觀．太白底達觀主義，雖由於個人底性使然，而學術修養，也關重要．他底哲學思想，淵源莊子，至於研究古代文學，文學家底思想，也予以影響．其最顯著的有兩人：

（一）司馬相如　據太白自述，幼年便誦過子虛賦，子虛賦是一篇敷陳華藻，閎麗辯博的文學，以「子虛」「亡是」之辭，盛誇雲夢．控引天地，包括宇宙，以富於浪漫精神的少年天才，讀此浪漫作品，安得不爲所動？他曾說．

「見鄉人相如大誇雲夢之事，云楚有七澤，遂來觀焉．」（上安州裴長史書）

可見他在少年時代，已受相如影響甚深．相如底上林賦大人賦，……他一定見過．其鋪揚物產之富，聲色之樂，豔詞奇意，飄飄若仙，一定可以感動太白．而且他不作悲觀，我以爲還是最早而有力的種因．而且他底一生，也狠與相如類，只差他沒得到表現的好機會．

（二）謝朓　太白對於建安以來的詩，已有「綺麗不足珍」的評判，獨對謝朓一人，深爲景仰．集中追慕之作很多，所以清人王士禎說他，

「一生低首謝宣城」．（論詩絕句）

我以爲緣謝朓能以清詞秀句，寫出自然之美．所以說：

「解道澄江淨如練，令人長憶謝玄暉」．

這一點似乎與思想無關，然而太白底漫游天下，寄興於山水之間，必先有啟發．我以爲啟發太白游興的是謝朓底詩．太白受此啟發，所以成功「美的嗜好者」，心有所寄，雖處逆境，也不悲觀，不絕望；不然，謝朓在事功上，文學上，又沒有偉大的成就，何以太白心折至此？（未完）

教育界紀事

蘇教廳繼續發表縣教育局長

江蘇教育廳對於各縣教育局長之人選取人才主義，分別縣等選任，或直接委任，並經發表十四縣教育局長，迭誌本報，茲又繼續發表十二縣教育局長，探錄於下，（儀徵）高學洵（南通）曹書田（銅山）曾銘恭，（海門）龔勵之，（蕭縣）魏紹華，（江都）陳冠同，（太倉）龔家剛，（上海）潘實書，（寶山）浦文貴，（江寧）劉紹楨，（吳江）趙升元，（金壇）諸葛蒂，

教育政策中之職業教育問題

—韋慤博士所擬教育方針草案中之二項—

國民政府教育行政委員會委員韋慤博士所擬國民政府教育方針草案，其中有二項，均與職業教育有關，其一項爲教育應增進生活的效能，文曰「孫總理說建國之首要在民生，故黨化教育應增進人民生活的效能，吾國教育向不切實用，久爲世所詬病，故學校畢業生不事生產，變爲游惰階級，實爲社會之累，以後當注意技術的教育，以養成種種有技能的人材，並且更使一般學生所得的訓練，能夠增進他們生活的效能，吾國所設立的工業或農業學校與社會實在的情形太隔膜，故畢業生仍不免變爲游惰階級，於生產毫無裨進，嗣後學校的課程與訓練，須適合社會的需要，務使學生畢業後能有種種生產的活動，以求民生的發展．」其又一項爲政府應在國內重要的工商業及農業地點開設特別學校，文曰「我國地大物博，出產品甚多，苟能設法改良，可令國家富厚．改良的方法，最重研究與試驗，以促進農業及工商業發達起見，政府應在國內重要的工商業及農業地點，開設特別學校，如江西景德鎭爲陶業的重要地點，應有規模宏大的陶業學校，廣東德興中山兩縣爲絲業的重要地點，應有一絲業學校，上海爲通商大埠，應有商業學校，漢陽與漢口爲鐵鋼出產地，應有（冶金學校，餘可類推，道種學校，或爲中學程度，或爲大學程度，可就各地方情形而定，或者中學與大學同時並配，亦無不可」云云，聞韋君此項草案，大致已經委員會認可妥適，將來依此設施，則職業教育定得重大之發展也．

政治分會呈請中央褫奪學閥黃炎培等公權

江蘇著名學閥，黃炎培，郭秉文，袁希濤，沈恩孚，蔣維喬等，歷年依附帝國主義之軍閥污吏，把持全國教育，及各種文化事業，操縱江蘇政治，現聞仍在各處活動，上海政治分會，因請中央明令褫奪公權，並令各教育及其他一切機關，永久不許延用云．

集美學生來滬實習續誌

廈門集美高級水產航海學校四年級學生，駕實習船集美第一號航海來滬，已誌本報，嗣復於十日上午由船長王喻甫教練顧拯來，率領離滬北航，十二日下午開抵大連，略事參觀，卽於十四日下午啟椗返航，十七日下午抵滬．該船本預定在滬擧行年修，現已由恆昌祥行承包入塢修理，聞俟修竣，尙須溯江而上爲長江之航行，然後南航返校，抵廈當在七月底云．該校尙有實習船集美第二號，備有無線電機，專供學生實習漁業，聞自客歲九月始業以來，已捕魚七十萬斤，售價還五萬餘元，船長爲張君一氏，船員均由學生充任云．

湖北旅滬學生會會員大會

湖北旅滬學生會於昨日下午一時在霞飛路商科大學開會員大會，到者三十餘人，首由主席報告經過情形，及此次召集大會之原因，次通過議決案七件，㈠因暑期中工作之需要，改選職員，㈡辦公處暫假上海商科大學，由韓立德君負責接洽，㈢會費缺乏，由到會者每人捐一元，㈣對於湖北政局主張極力攻擊共產黨的僞政府，並發宣言告誡湖北青年，㈤認眞調查湖北學生中CP份子，並防止其活動，㈥推擧程瑞霖，韓立德爲湖北學生會出席全國學總會代表，㈦簡章須加修改，另組修改簡章委員會負責修改之，末選擧胡越韓立德程瑞霖王一明李克成五人爲執行委員，至三時半散會．

上海教協會明日開成立會

上海縣教育協會自經省協會聘定錢選青等籌備以來，兩月於茲，現已籌備就緒，各區次第成立，現有六區，會員三百餘人，聞該會決定於明日（七月三日）下午一時，假上海縣教育局開成立大會，會場職員亦經推定，佈置會場鄭果齋沈嘉微，驗証朱愛人王愛才，招待鈕庚紱陳聘伊朱小虬，主席錢選青，又該會預備提出議案二件於代表大會，㈠接收上海縣教育會案，㈡擧辦暑期黨化教育講演會案云．

浙暑期教育講習會委員會議紀

浙省暑期講習會，昨日（二十九日）開第二次會議，對於地點前定借用省立第一中學校附小校舍，（在大方伯）玆改在貢院第一中學，教務方面除由廳推定教廳四科科員張竹齋先生外，另聘一中黨中漱先生擔任，事務方面除推教廳一科科員湯子孜先生外，另聘一中李啟放先生擔任，并聞聽講者，除各縣選來者外，如有餘額，並擬收容旁聽，且決定設法有一小學並另辦一平民學校，以便聽講人參考，又講演科目如「如何辦理地方社會教育」一講，二小時由張行簡先生擔任．

國立暨南學校之改革

該校昨發通告云，本校自本年度起徹底改革，爲有統系之具體組織，內容分大學部中學部南洋文化教育事業部三項，大學部設商學院，農學院，文哲學院，自然科學院，社會科學院，藝術院，現正籌備伊始，擬分作三時期，以兩年爲一時期，此項計畫，定六年完成，現第一時期除高中及初中大學部商學院各系，照常招收新生外，並添招大學部中國文學系，外國文學系，教育學系，政治法律學系，數理學系，本科一年級生各一班，及大學部預科生一班，凡南洋華僑學生國內學生，皆可投考，招生廣告另登報端，並寄南洋各埠外，特此通告．

蘇一女師學生會挽留張默君

該校學生自治會昨發出通電云，各報館各團體公鑒，比聞省校根本改組，第一女子師範校長，敎廳已另聘人接充，不日卽將就職，竊維用人行政，主管官廳自有權衡，在校學生，何敢妄參末議，惟是事理人情，賢者不棄，意有所審，不敢不言，本校張默君校長精研教育，夙著聲譽，長校七年，頗多建樹，經營擘畫，罔或怠荒，不以經費支絀而稍輟，不因學閥把持而灰心，百折不回，努力改進，成效具在，世所共知，矧南京爲國都奠定之地，當此百度革新之時，尤賴有賢如張校長者表率羣倫，領導前進，邇爾運動，所傷實多，同人等並列門牆，久濡德化，春風時雨，沐惠已深，送往迎來，於意不忍，私情公誼，俱有不安，務望主持正義，一爲援手，學界幸甚，黨國幸甚，江蘇省立第一女子師範學校學生自治會叩艷．

南京市通俗圖書館成立

南京市政府教育部于前月二十六日在南京市立通俗圖書館開成立大會，來賓到者二百餘人，由教育局局長陳劍修主席，略謂通俗圖書館及宣講團爲關於南京社會教育之最重要者，歐美各國對於社會教育頗重，在打倒帝國主義之時機，尤不可不提倡本國之社會教育，惟以經濟缺乏，希望大衆合作與捐助云，次劉市長演說，略謂關於教育的人，如何能得智識，一則以耳，一則以目，並述宣講團及圖書館之重要云，最後來賓圖書館專家劉君演說，謂通俗圖書館須根據全民化及自動的二大要素云，演說畢，進茶點而散，

吳淞震旦大學離校同學會

吳淞震旦大學離校同學會係脫離呂班路震旦大學同學所組織，於昨日開成立大會，到會同學二百餘人，主席丁作韶，紀錄魯俊，主席報告本會之組織，爲繼續奮鬥，達到收回教育主權，打倒庇護文化侵略之走狗云，繼由第八區黨部青年部部長謝天佑講說，並選出執行委員，丁作韶（總務）王明欽（交際）張伯儒（文書）林業建（交際）謝天佑（編輯兼財務）五人，監查委員吳耀華范浄其二人．

光華大學師生歡宴

滬西光華大學丁卯級畢業生，合文理商各科五十餘人，定於今日在該校行畢業禮，校長張詠霓君，在寧異常忙碌，聞已來電，准昨夜車來申，准備今日出席，親授文憑，昨晚特由該校教務主任容啟兆等全體教員公宴本屆全體畢業生于一品香，雖因天雨，到者甚衆，席間互相談笑，感情甚恆，今日丁卯級畢業生全體，將在新新酒樓公宴教員，諒必更有一番盛況云．

羣益女學開辦暑期班

本埠海寧路羣益女子公學爲利用暑期餘暇補充學業起見，特開辦暑期補習班日期定五星期，分制國專科及小學科，報名七月十日截止，十一日上課，本校學生減收半費，另印簡章，函索卽寄，聞近日報名者，甚爲踴躍云．

體育消息

華東預選運動因雨改期

定明後兩日舉行

華東預選運動會，本定於今明兩日，在勞神父中華運動場舉行，開會目的，爲遴選全國運動會代表，而全國運動會，則爲扶擇第八屆遠東運動選手，故該會開會成績，非常重要，昨晚體育協進會，以天公作惡，大雨傾盆，場中已成澤國，對於該會決延至明後日舉行云．

國際網球比賽因雨延期

上海國際草地網球錦標比賽，本定於昨日下午，在三非俱樂部與中華網球場兩處開始，後以大雨傾盆，場地濕滑，决延比賽．

來件

國民政府教育方針草案

（敎育行政委員會委員韋慤擬）

（附註）此草案業經教育行政委員會大致通過並議決應將勞動教育包括在第三項及對於學生參加運動應有相當的限制已將草案交李委員石曾參考以便另擬條文矣

教育是國家的根本事業，因爲國家要有教育然後有人材，有人材然後可以辦國家的建設事業，國民政府以完成國民革命和建設新中國爲主旨，對於教育之興革，負有重大的使命，到下北伐勝利國民政府的勢力範圍日益伸張，自應早日擬定一具體的教育計劃，切實施行，以促教育之發展，而副政府注重教育之本旨，慤就管見所及擬就教育方針草案一篇，和各同志商榷一下．

現在最多人討論的是黨化教育的問題，但可惜還有許多人不明白黨化教育的意義，有些人以爲黨化教育就是把教育變成政黨的作用，尤其是變成黨爭的工具，這是最大的誤會，國民黨並不是一個平常的政黨，老實說照平常政黨的意義來講，國民黨並不是一個政黨，因爲平常的政黨是生存在一個已建立的政治系統之下而且是代表特殊階級的利益，國民黨就不同，他要努力把舊的政治組織推翻而建立一個新的政治系統，而且他所代表的利益是民衆的利益而非特殊階級的利益，這樣看來，國民黨是革命黨和代表民衆利益的黨，我們所謂黨化教育就是在國民黨指導之下，把教育變成革命化和民衆化，換句話說，我們的教育方針要建築在國民黨的根本政策上，國民黨的根本政策是三民主義，建國方略，建國大綱，和歷次全國代表大會的宣言和議決案，我們的教育方針應該根據這幾種材料而定，這是黨化教育的具體意義．

我以爲現在最大的毛病就是把黨化教育看作黨義的宣傳，因爲這個緣故，許多人以爲學校添授三民主義和多做宣傳的工作，便是黨化教育，這不免把黨化教育看得太簡單了，他們有這個見解，因爲他們的教育觀念弄錯了，他們以爲教育是觀念的傳授，所以黨化教育就是把黨的觀念傳授與人，其實黨化教育並不是這樣簡單，教育是創造的和建設的活動，黨化教育就是把黨的主張實現在創造的和建設的活動，那麼，黨化教育當然不是黨義的宣傳這樣簡單了．

我現在想把黨化教育的意義再爲確定一下，黨化教育是革命化和民衆化的教育，這是大家都公認的，甚什是革命化的教育呢，我以爲革命化的教育有兩個意義，從前的教育是因襲的教育，這種教育以繼承傳統的思想爲主要的目的，以演繹法爲無上的法門，以灌注觀念爲教育唯一的方法，以記憶爲教育最重要的功能，革命化的教育是反因襲的教育而以最進步的自然科學和社會科學做基礎的，這是革命化的教育的第一個意義，（未完）

鳴謝中醫張頌元先生

茲以僕之小兒自舊冬受驚後發行癲癎病來杭求治未見效驗嗣請先生診治對症投劑霍然病除妙手成春恩同再造爰特登報誌謝並以介紹世之求治者　彭品勁啟

兜安氏馳名藥膏

二妹孰美

左二妹爲姐妹花貌亦畢肖惟惜妹顏患有小瘡一時不能與其姐比美爲憾

此膏主搽一切皮病瘡瘍有特殊效驗凡患疹癬疥痱熱癧濕疹爛腿凍瘃蟲咬花柳梅毒痔瘡漆瘡及一切無名腫毒若搽此膏無有不愈者也

江西路七十一號兜安氏西藥公司

國府成立二週紀念日之慶祝

城內—在新舞臺舉行

總司令部政治訓練部駐滬辦事務所、中央宣傳部駐滬辦事處、上海特別市黨部、第二路總指揮部政治訓練部等四機關發起之上海市民慶祝國民政府成立二週紀念會、於昨日（一日）上午十時在城內九畝地新舞台舉行、茲分錄其情形如下、

到會代表　到者特務處余精一、警備司令部袁如山陳冰伯、總政治訓練部駐滬事務所楊建平、陳燦、章胡雄定、第二路總政訓練部陳人鶴鍾震之、中央宣傳部駐滬辦事處高方殷慎予、上海特別市黨部冷欣周致遠、海軍政治部葉養民、臨時法院趙子丹、工會統一會李逢生總商會徐可陞商民協會陸文韶東前總指揮部楊毅余上海戒嚴司令部金煜喜商總聯會胡鳳翔、青年會王春濤、婦女協會舒蕙楨、及各工會各區黨部分部各級政治部各級商民協會代表三千餘人、

臨時代表　主席團為楊建平、高方、鍾震之、冷欣、徐可陞、葉養民、紀錄楊宗凱、司儀王兆傑、

開會秩序　㈠奏樂開會、（放爆竹）㈡主席團就位、㈢全體肅立向黨國旗總理遺像行三鞠躬禮、㈣恭讀遺囑、（高方）㈤主席報告開會宗旨、（冷欣）㈥恭讀頌詞、（張明煒）㈦演說有余精一、鍾震之、趙子丹、徐可陞、舒蕙楨、陳人鶴、李逢生、翁國助、陸文韶等、㈧通過通電、㈨唱國民革命歌、㈩呼口號、⑪奏樂散會、

演詞紀略　㈠冷欣報告開會宗旨云、凡一國家莫不有政治領導之最高機關、斯為政府、我國民政府二年前在粵成立、汪精衛自就主席、而後荒謬殊甚、我同志咸以彼為老同志而原諒之、最近為解決共產黨事、彼竟力持異議、觀其近在武漢使人民流離失所、痛苦莫名、夫政府乃為人民謀利益者、今不予人民以幸福、而反加之以痛苦、是豈國家設立政府之本意乎、亦可見其不能長久存在也、吾人應共起擁護為人民謀利益之南京國民政府并打倒北京勾結一切帝國主義者之偽政府、武漢勾結共產主義者之偽政府云云、㈡余精一演詞云、我國民政府之始基肇端於四十年前、因現在之國民政府為我總理孫中山先生冒萬險歷奇艱而奮鬭得來者、今觀於租界之鐵網密布與夫英兵強奸等事、尤足令人激發革命思想、惟革命是全民衆的革命、非一二人之革命、亦即為全民衆利益而革命、非為一二人利益而革命、國民政府為領導民衆革命的機關、南京國民政府是為全民衆謀利益者、故應擁護應慶祝、武漢偽政府是為一二流氓謀利益的、故應打倒、㈢鍾震之謂照冷余兩同志之所說中國有三個政府、但吾人要分清北京與武漢之偽政政、係為官僚政客流氓謀利益者、南京國民政府始為全民衆謀利益者、惟其為全民衆謀利益、故值得全民衆共起慶祝同聲擁護也、㈣趙子丹、㈤徐可陞、㈥舒蕙楨、㈦陳人鶴謂北伐軍自出師以來、詎竟有破壞我們的反動派在後方搗亂、前方將士犧牲得來的地方、一轉瞬間即為反動派擾取把持去矣、自克復南京之後始決然將國民政府遷甯、此事有兩重意義、（甲）南京是總理指定的首都、因北京是官僚腐惡份子的薈萃地、故總理在日有建都南京的願望、今日已實踐總理之言矣、（乙）總理的墓建在南京、但同時無人感覺到總理棺柩猶在北京、願吾同儕努力早抵燕京將總理棺柩運甯安葬云云、㈧李逢生、㈨翁國助、㈩陸文韶等相繼演說、詞不備錄、

通過電文　南京國民政府鈞鑒、溯自國民政府成立二載、繼我總理未竟之志、厲行北伐、不一年而殘餘軍閥將就消滅、帝國主義、漸形遁跡、從此我華民族聲威大震、茲值二周紀念、上海市民特開慶祝大會、一致表示擁護、尤願三民主義切實施行、以慰我總理在天之靈、上海市民慶祝國民政府成立二周紀念會東叩、

宣委會頌詞　猗我總理、紱業粵東、厰騰澎湃、珠浦潮轟、義旗北指、妖孽羣空、五權攸敷、國運斯隆、三民實現、革命成功、奠國金陵、大簇黃鐘、巍巍乎郁郁乎、振中華民族之威靈、永成教化億萬年今其無窮、

高呼之口號　㈠擁護南京國民政府、㈡擁護中國國民黨、㈢撲滅中國共產黨、㈣肅清北方殘餘軍閥、㈤南京國民政府萬歲、㈥中國國民黨萬歲、㈦國民革命成功萬歲、

閘北—在更新舞臺舉行

閘北方面由二十六軍政治訓練部工會統一委員會擔任籌備、昨日假蒙古路更新舞台舉行、茲將詳情分誌如左、

會場佈置　入門處懸有白布橫額、曰「慶祝國民政府成立大會」、門口懸橫額云「國民政府萬歲」、並設有簽名處、會場門標語對聯插畫觸目皆是、會場內外、悉由念六軍及保衛團維持、秩序井然、

到會團體　念六軍暨二三師政治訓練部工會組織統一委員會一區黨部暨各分部閘北保衛團閘北商會上海市旅棧職工第一分會滬北工巡捐局特別市黨部滬甯滬杭甬茶點工會造漆工會履業工會第一分會上海捐運工會木業工會第二分會紗廠工會第九分會碼頭工會第三分會中國華商烟廠工會新新職工會第二分會甯波同鄉會建築業工會第一分會染織布廠工會第一分會鴻裕紡織廠工會中西餅業工會第一分會西廚工會永安職工會第一分會先施職工第一分會學生聯合會臨時法院三育小學閘北水電公司洗衣工會第一分會裕昌火柴工會電料工會第一分會商務書館五區黨部朱芝義務學校日商服務職工會第一分會綢緞業職工會第一分會上賓房客總聯合會閘北商界聯合會順天學校廣東公學疋頭職工會第一分會碼頭棧務工會滬甯杭甬麥根路棧第六分會達豐染織廠工會滬北絲繭女工會鴻章織造工會藍十字會謙益傷科醫院等各團體機關代表約有五千餘人、

會場職員　（甲）主席團㈠鄧匡元（二十六軍政治部訓練部）㈡徐寅（二十六軍軍部）㈢沈鐵漢（二十六軍政治部訓練部）㈣陳梃（仝上）㈤蔣辟周（二十六軍二師政治訓練處）㈥柏岳（二十六軍一師政治訓練部（㈦李陣「仝上」㈧徐直（特別市黨部）㈨尹郁夫（工會統一委員會）㈩郭情釗（二區黨部）⑪馮一先（仝上）⑫王彬彥（閘北商會）⑬李國典（五區警察署）⑭方鐵城（上海房客總聯會）⑮蘇上達（商務印書館）⑯李潤身（新新職工會）⑰靈子光（先施職工會第一分會）（乙）總糾察方立成（工會統一委員會）（丙）總招待尹逸夫（仝上）（丁）總交際郭榮宗（仝上）（戊）交涉股長李耀周、

開會秩序　下午一時開會、由尹郁夫司儀、㈠奏樂、㈡全體肅立㈢向黨國旗及總理遺像行禮、㈣恭讀總理遺囑（鄧匡之）㈤靜默三分鐘、㈥主席報告開會宗旨（鄧匡之）、㈦演講㈧呼口號㈨奏樂、㈩徐輿、⑪散會

慶祝國民政府成立之二週紀念大會

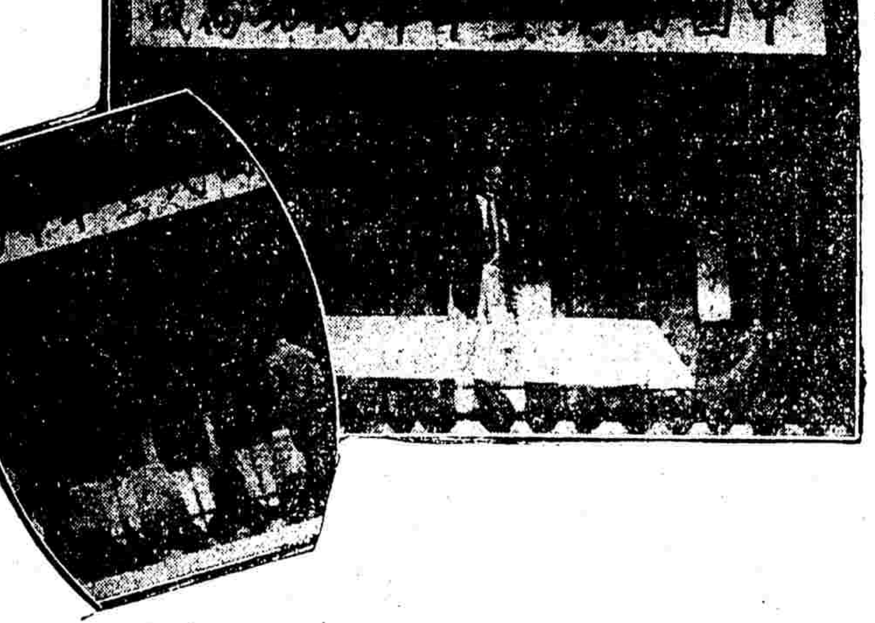

（一乙攝）

租界—在總商會舉行

昨日上午十一時各團體代表在總商會大廳內舉行慶祝國民政府成立二週紀念大會、主席王曉籟先向國旗黨旗及總理遺像行禮、次主席恭讀遺囑并報告開會宗旨、略謂今日慶祝國民政府之意義以國民政府為我人民之政府、且其勢力達到上海、將直搗黃龍、實現民有民享民治之目的、當鄙人于去年代表總商會往廣東之時、已認識我人民眞正的政府、為國民政府、現在果然大家多已認識國民政府、並為我人民抱無窮希望之政府、不僅如此、我人民一致參加國民革命、即所以擁護國民政府、實際上為我人民自己謀幸福、以達到中國之自由平等的目的云云、次清黨委員會代表李公樸演說謂國民政府是中國國民的政府、是代表全國民衆者、今日華人納稅委員適於今日（國民政府二週紀念）就職、吾人可以十分相信、此次華人納稅委員會之工作、一定可與民衆以滿意因上海已在代表民衆的國民政府勢力之下、政府必予全力以援助、希望今日到會諸代表、應知所負責任之重大應十分努力援助、委員會方不虞負國民政府二周紀念日所舉行之納稅華委員就職典禮云云、復次市黨部代表張振遠演說、略謂國民政府為民衆謀幸福為中國謀自由平等、我們外抗帝國主義、用政治手腕實行經濟侵略手段、第一是打倒帝國主義、在民衆的奮鬥中間、商民應站在打倒帝國主義最前的戰線、那末堅強而有系統的團結是很需要的、第二是掃除帝國主義走狗的軍閥以及一切障礙起見、要人人實行三民主義、一致參加國民革命、庶符今天慶祝國民政府之原則云、次何德奎陳翊庭陶樂勤等演說、末主席領呼口號、㈠擁護中國國民黨、㈡擁護南京國民政府、㈢打倒帝國主義、㈣剷除軍閥、㈤完成國民革命、㈥中國國民黨萬歲、㈦國民政府萬歲、

納稅會臨時執委昨日就職

反對加捐到底
決議明日休業示威

昨日上午十時、租界納稅華人會、臨時執行委員、在總商大廳舉行就職禮、由上海特別市黨部代表張振遠監誓致訓辭、到各重要團體代表五百餘人、來賓有清黨委員會李公樸、第二路總指揮部政治訓練部金克讓、閘北商會王曉籟、王彬彥、陳翊庭光華大學何德奎、學生聯合會代表等、委員就職宣誓後開第一次執行委員會、討論執行議案、同時將議決案報告代表大會、茲將各項情形分誌如左、

到會委員　馮少山謝福生楊鍵宋漢章葉惠鈞王曉籟王漢良鄔志豪程祝蓀于子承方伯琴魯庭建吳蘊齋虞洽卿林康侯陳光甫張嘯林杜月笙王延松吳凱聲成燮春秘書嚴諤聲陶樂勤、候補委員徐可陞陸鳳竹朱聲茂、盛植人李維良王漢強金煜、

就職儀式　㈠振鈴開會、㈡司儀就位、㈢監察就位、㈣臨時執行委員秘書就位、㈤向國黨旗總理遺像行三鞠躬禮、㈥恭讀遺囑、（主席張振遠）㈦靜默三分鐘、㈧臨時委員宣誓（馮山少宣讀）、㈨市黨部訓詞、㈩臨時委員發表宣言、⑪來賓上海特別市清黨委員代表李公樸、福建路代表閘北商會代表等致詞、⑫臨時執行委員會緊急會議、

委員誓詞　余等謹敬誓曰、當秉總理之遺囑、受中國國民黨之指導、謀租界市民之利益、達到權利平等之目的、廉純辦事、奮鬭到底、表現國民革命精神、實行對外政策、有渝此誓、願受中國國民黨、或租界市民最嚴厲之處罰、謹誓、上海租界納稅華人會臨時執行委員、

黨部訓詞　市黨部代表張振遠致訓詞、謂今日上海租界納稅華人會臨時執行委員就職典禮、本市黨部派振遠前來監誓並訓詞、振遠謹以本黨地位、希望諸位臨時執行委員會委員、負以下的責任、㈠根據總理遺囑、喚起上海租界以內之中華民衆一致團結、完成國民革命、㈡在可能範圍內、實行本黨對外政策、㈢現在武裝同志已負担掃除軍閥及政治障礙之責任、吾人在後方之民衆、猶其是諸位領導民衆之執行委員、須負擔努力國民革命之工作、達到中國自由平等目的之責任、㈣務使上海租界內的民衆、一致努力革命工作、打倒帝國主義、實行三民主義、以表示本黨之力量、增進國民政府之地位、助長外交當局之權威、總之本黨對於貴會希望無限、諸委員又均為富有革命精神及工作之領袖、將來成績定必可觀、本黨在領導地位、自必充分贊助貴會之努力、於國民革命、謹以為訓、

就職宣言　本臨時執行委員會委員等、受上海總商會上海各路商界總聯合會召集之上海租界市民代表大會所付托、當秉承先總理之遺囑、受中國國民黨之指導、努力謀上海租界市民之幸福、吾人於就職之始、以至誠之態度、謹告於上海租界市民及全國民衆曰、吾人出膺此種任務、不為名與、不為權利、為來作事、為盡義務、吾人所定政策、敷陳如下、㈠遵照租界市民之公意、達到取消非法增加巡捕捐之目的、㈡在不平等條約未取消之前、收回工部局於不平等條約之外、所强取之一切權利、（甲）收回越界所築之路、（乙）反對越界藉端要役收捐、並使退還以前所收者、（丙）收回一切警權、㈢普及租界學齡兒童之義務教育、㈣改善租界市民之衛生狀況、㈤租界娛樂機關、全體市民、均享有用之權利、㈥實行比照納稅額由華納稅人自行舉出代議士、平等參加租界納稅人大會之原則、㈦華洋市民、無岐異之待遇、㈧於六個月內、組織正式執行委員會、吾人本革命精神、向前奮鬭、富貴不能淫、貧賤不能移、威武不能屈、祗知租界市民利益、不知有他、祗知中國國家主權、不知有他、祗知國人革命之精神、有渝此盟、天日鑑諸、謹此宣言、咸使聞諸、

來賓演詞　李公樸致詞、謂鄙人代表上海特別市清黨委員會、參預就職典禮、發生下列之感想、㈠此次納稅華人委員會成立、是與軍閥時代下之上海不同、㈡義務多而權利少之不平等待遇、在世界上實以上海納稅華人為最、㈢今日到會者、盡係各團體代表、故人數雖少、每一代表之實力可以影響全埠市民、在另一方面着想、可見以前上海納稅華人放棄權利、㈣今日到會諸君所負責任甚大、尤須明白國民政府下之上海、是與前迴不相同、至少限度、吾人希望、一定可以達到、王曉籟陳翊庭之演詞、謂此次工部局加捐不止巡捕捐一項、此種不合理之負擔、將遍及華人全體、而當時議決之權、操之於納稅西人會、在此種偏面的主張、寧不適合於世界市政之通例、歷來我納稅華人有義務、而無相當之市民權、已屬不平、値此時間、遽然加捐、試問易地以處西人當如何、故我人此次之抗議、誓以全力取消加捐、執行委員本革命的精神領導民衆奮鬪到底、我全埠市民誓為堅決一致之後盾云云、（其他演詞從略）

就職呈報　呈為增厚勢力、擴大範圍變更組織、適合黨義、懇請鑒核備案事竊上海公共租界納稅華人會於民國八年十月十四日成立、並由政府撥款維持、以為公共租界工部局對於華市民利益之顧問機關、民國十四年五月三十日、五卅慘案事起、五華顧問辭職、迄今上海於中國國民黨治權之下、兩租界工部局竟定於七月一日增加巡捕捐二厘、不特未徵華人同意、且未經我國當局認可、納稅華人表示反對、而公共租界納稅華人會、因容有腐化惡化份子在內、致少數革命份子、無力活動、對於非法增加巡捕捐事、毫無重大表示、納稅華人應時勢之要求、認為有擴大改組之必要、當於六月念三日上海總商會上海各路商界總聯合會召集之上海租界市民反對增加巡捕捐大會、於中國國民黨上海特別黨部、第二路總指揮部政治訓練部等代表、監察之下、決議擴大範圍由上海兩租界納稅華人共同組織、定名為上海租界納稅華人會設臨時執行委員二十一人、組織執行委員會執行會務、當場加倍選舉並選定臨時秘書二人、呈請中國國民黨上海特別市黨部圈委程祝蓀等二十一人為臨時執行委員、徐可陞等七人為候補執行委員、陶樂勤嚴諤聲二人為臨時秘書、業於七月一日就職視事、積極為納稅華人謀利益、為黨國全體面與主權、所有擴大納稅人範圍、擴大改組上海租界納稅華人會、緣由除分呈外理合具文呈請鑒核備案、伏乞核准施行、實為公德兩便、謹呈中國國民黨中央政治會議上海分會、外交部特派江蘇交涉使郭、國民政府江蘇省政府、

推定代表　該會除推定代表謁法公董局外、並公函該局云、敬啟者、公共租界當局非法增加巡捕捐、已引起華市民劇烈之反對、茲聞當局亦有增捐之議、敝會以中法邦交、素稱敦睦、聞此消息、深以為憾、茲特公推程祝蓀吳凱聲兩君趨前聆教、務乞採納華市民公意、取消加捐提議、不勝企禱、此致法公董局、

緊急會議　上海租界納稅華人會臨時執行委員會、於昨日上午十一時、開第一次緊急會議、到委員葉惠鈞、鄔志豪、王漢良、馮少山、陸鳳竹、徐可陞、楊鍵、林康侯、程祝蓀、吳凱聲、吳蘊齋、謝福生、王承志、方伯琴、魯庭建、于子承、王儒堂、成燮春等、秘書陶樂勤、嚴諤聲、公推馮少山主席、先由嚴諤聲恭讀總理遺囑後、即討論決議各案如下、（一）選出常務委員五人、為王儒堂、馮少山、王承志、謝福生、吳凱聲、（二）選出財務委員三人、為吳蘊齋、陳光甫、鄔志豪、（三）討論接收公共租界納稅華人會、議決由常務委員會執行、（四）討論反對增加巡捕捐對付辦法、（甲）七月三日全租界商店休業示威、（乙）七月三日下午一時、在公共體育場舉行租界市民大會、表示堅決之態度、（五）市民大會主席團、推定本委員會三人、各路商總聯會法租界商業總聯合會、上海房客聯合委員會、上海特別市商民協會上海總商會各一人（六）推代表吳凱聲程祝蓀向法租界公董局接洽、請其取消扣捐之提議、（七）市民大會會場推總商聯會許雲輝及法租界商總會程祝蓀負責布置、（八）推楊鍵向各官廳接洽請予保護、（九）一切決議由秘書處執行、

租界各團體代表大會記

通過納稅會決議之示威大運動

上海租界各團體代表於昨日中午十二時在總商會舉行代表大會、決議反對增加巡捕捐之執行辦法茲記各情如下、

到會團體　上海總商會、上海銀行公會、上海錢業公會、上海各路商界總聯合會、上海特別市商民協會、法租界商業總聯合會、上海房客總聯合會、閘北商會、押當業商民協會、南京路福建路山西路新聞九路愛多亞路四川路漢璧禮路等商聯會代表四百餘人、

會場情形　主席馮少山恭讀總理遺囑後、即發表開會主旨、略謂現在納稅華人會執行委員、已經就職並召集第一次緊急會議、決定執行辦法、凡各代表應切實遵守實行、以示一致、次臨時執行委員會秘書嚴諤聲報告委員會議決案、㈠七月三日全租界商店、一致休業、向租界當局示威、㈡三日下午一時、在西門公共體育場召集市民大會、表示堅決態度、應請代表會議一致執行、報告畢、當即全體通過、並決議、㈠各團體應各自開會員大會、遵守辦理、㈡市民大會應一致踴躍參加、㈢三日休業一天、全租界一律實行、次請光華大學何德奎講演工部局之收入狀況、

何德奎之演講　上海工部局、今日增收房捐、其主要理由、謂近年物價高漲、工部局與個人及各機關、均感經濟困難、收入有增加之必要云云、考公共租界工部局、在一九一六年經常總收入、為三，三三三，一五一兩規元、其中在租界內外所收巡捕捐、達一，五二一，八四一兩、在租界內所收地稅、達六八二，一七七兩、去年即一九二六年、工部局經常歲入共一〇，〇九一，九二二兩、其中巡捕捐、凡四，二五五，四四九兩、地稅、凡二，一六一，二八四兩、十年之間、歲入之總數巡捕捐地稅、均增三倍、而猶謂不敷開支、其誰信之、公共租界之工部局、因收入豐富、故得任意揮霍、例如前年引起五卅慘案巡捕頭愛勿生、早已解職矣、而工部局則每年給以養老金五百英鎊、去年購五百英鎊、暫支規元三千六百七十五兩、依今年工部局之預算、則為四千兩、又五卅案時、絕對不講公理之工部局總辦魯和、亦早已去職、而工部局尚每年給與恩俸、去年計支一萬五千一百二十兩、依今年預算、則為二萬另一百六十兩、夫愛勿生魯和、一則窮兇極惡、一則濫用職權、皆為吾國之罪人、今不但逍遙法外、且以吾上海華人之脂膏豢養之、諸君此次倘願增巡捕捐、則殺人枉法之流之得恩俸者尚多也、租界地主所納之稅、本依地價值千抽七自今日起、增為值千抽八、工部局預算、本年度可增收地稅三九八，九〇〇兩、租界房客之巡捕捐、以房租為標準、由百分之十四、增至百分之十六、工部局預算、本年度可增收五十二萬六千兩、租界外之巡捕捐、由百分之十二增至百分之十四、工部局預算、本年度可增收六萬九千兩、工部局一方加捐、一方預備增加巡捕費三六三，六四〇兩、以便多練西捕多備軍械、總之、進款既增、則從新招練西捕、固可、即留外國防兵、永駐上海、改稱武裝西捕、亦未始不可、蓋武裝警察、即是軍隊之變相、一而二、二而一者也、公共租界工部局、聲言並未接濟外國駐防兵、然一九二六年度之工部局財政報告、有防軍駐處之房租銀五三，三〇八兩規元列於緊急開支項下具此鐵證、豈能狡辯、外兵之駐紮上海、在外人視之、以為可以示威、固是志得氣揚、然吾上海華人、所受實惠、則英兵強姦華婦而已、外國水兵鷄姦華童而已、倘工部局之歲入增加、則外兵可常駐上海、而強姦鷄姦之事、可以層出不窮、故不但增加巡捕捐、應反對、即增加地稅、亦應反對、不但繳巡捕捐或地稅之華人應反對、即不納捐之華人、亦應起而反對、同是國人、利害與共、望大衆同志協力、不畏強禦、一致堅持到底（附註）演稿中所述事實、根據英商別發洋行代印之工程局歷年詳細報告、

中外滑稽大觀

是書滑稽大家胡一笑先生編輯旁搜博採集腋成裘歷數稔之久而成、是編洵近時獨一無二之奇觀內容中國滑稽二百四十則外國滑稽二百四十則約十萬餘言篇篇發笑句句詼諧可作消遣妙品可作案頭良伴閱之能擴充見聞能增長精神全書四冊定價八角現售四角八分函購郵票通用如向總發行處直接函購寄費免除代售處上海四馬路錦文堂南京昌明書局總發行處上海山海關路昌明書局

尋人賞格

鄙人江蘇宿遷縣陸家集陶宮人茲緣內人袁氏受匪人誘惑竟於舊歷五月二十日午後六點鐘串通逃走蹤跡不知該氏圓面孔黃魚腳身穿藍布衫子青布褲子如有仁人君子通風報信因而尋獲者酬洋五十元或將原人送到者酬洋一百元決不食言　上海南火車站後路富潤里九號王懷庭特白

法界巡捕捐暫緩增加

本埠法租界此次增加巡捕捐、照原捐一二增至一四、因商界方面已表示不滿、法當局以中法兩國人民向來感情融洽、決不因增加少數捐欵而引起反感、且此事未經法公董局臨時委員會議決、現既經商界方面有意見發表、似可從長計議、故對於依照新增捐欵數目收捐一節、已令暫緩實行、以待委員會討論、一面廣徵華人意見、各商界聯合會方面、亦連日開會、咸主妥協、免起誤會云、

太古工潮又起波折

文匯報云、太古外籍海員、因減薪問題、宣告罷工、一日忽又多增一糾葛、因太古公司、於一日上午、將湘潭輪船之船及總機師停職、於是減薪問題、遂一變而為兩人之復職問題、非此將不能解決、按此二人於一日上午奉命將船移泊製造局、二人以公會命令、不能照辦公司即致函二人、謂不奉命即等於解職、其服務以此終止、罷工人員、當於下午二時開會、議決一致離船、不再負責、據船副機師兩公會書記宣稱、此後解決罷工之第一問題、即為二人之復職、此係遵照公會章程、業派代表調查並赴太古公司接洽云云、

五千餘黨員歡迎忠實同志張溥泉

上海特別市黨部為歡迎忠實同志張溥泉、特於昨日下午二時、在九畝地新舞台、召集全市黨員、舉行歡迎忠實同志大會、計到各區黨部各區分部黨員及市黨部各職員、與張溥泉等同志、約計五千餘人、開會秩序、（一）主席團就位陳德徵冷雋鄭嘉晉三同志、（二）向黨國旗及總理遺像行三鞠躬禮、（三）陳德徵同志恭讀總理遺囑、（四）主席致歡迎詞、（五）張溥泉致答詞、（六）演說、（七）散會、茲將演詞約略記之如左、

歡迎詞　略謂我們今日開會、歡迎張溥泉同志等之意義、係張同志等之主義與吾人相同、既相同矣、自屬我黨忠實同志、益且張溥泉等同志、一種始終不渝的精神、更可令人欽佩、張同志等昔年所主張者、即為今日吾人所實行者、故吾人今日熱忱歡迎、藉伸敬意耳、希吾同志們處此時期、當有主見、切勿盲從、緣今日有不確當主張發現、我中國國民黨本無所謂甚派甚系、皆係共產黨匪徒、強而分之、今日已明白受人愚弄、逐漸吻合、豈再容第三者之參入、尚希同志注意云云、

答詞　今日謬蒙諸同志開會歡迎、實不敢當、兄弟自思於黨於國雖亦効力、而成績尠少、至深愧恧、尚希加以原宥、至我黨係一光明磊落之黨、十數年來、與北方軍閥、及腐敗的社會奮鬭、歷史上實占一頁光華的紀錄、然我黨改組後、容納共產黨徒加入、而得今日如此之結果、誠係一段醜史、兄弟對於以前反對共黨加入我黨、非反對其人、乃反對其主義、有擇人加入之必要、若當時能預知共黨加入我黨後、有陰險之行為、則反對更烈、此固兄弟當時未能認清、不忠黨國之處、惟尚可諒、即國際間亦原諒我黨之失着也、緣世界上各革命黨、必須具一種光明磊落之態度、無鬼鬼祟祟者、不料共產黨則不然、竟以欺詐陰毒之行為待人、此乃革命黨之羞恥、我黨以德待人、容共加入、原思彼等因不見容於世界、待以自新、詎料彼等以種種險毒行為危我國民黨哉、兄弟素主張反共、并非意氣從事、實係事後得有許多小冊子、使我不得不竭力反對之、緣彼等之策略、思造成國民黨員自相殘殺之局、吾人豈所願望、十三年八月間在西山開會時、兄弟曾語汪精衛、詳數共產黨之陰謀、而汪精衛竟淡然置之、不加注意、實深痛心、吾人皆知俄國於一九一七年革命成功、世界上皆欣喜、因彼等半野蠻國竟一變為社會主義國家故也、豈知共產黨愈弄愈壞、民衆怨恨、世界革命黨皆否之、認為殘無人道之政黨、我黨今已認清而覺悟、實行剷除、洵屬幸事、尚希世界上的民衆、一致行動、尤其俄國人民、當自動的起來肅清、世界各地、端不容彼猖獗、苟俄國不改變方針、當無成功之望、我黨主義係歷代及孔孟之結晶、外人固不明瞭、兄弟曾將深奧精義、詳為解釋、我先總理遺下之三民主義、五權憲法、實救全世界唯一的策略、我同志應依吳稚暉先生所云、當以聖經視之、誦讀之、研究之、則不至走入歧路、而我等更宜謹遵恪守也云云、

政治分會三十八次會議

中央政治會議上海臨時分會於昨日上午十時在新西區開第三十八次會議、列席委員白崇禧、（潘宜之代）陳其采、（沈澤春代）蔣尊簋、潘公展、楊樹莊、（李景曦代）郭泰祺、楊杏佛、臨時代理主席蔣尊簋、紀錄徐佩璜、主席恭讀總理遺囑全體肅立、（甲）報告事項、㈠中國公學、臨時委員何魯呈稱、該校丁卯級、商法兩科學生、已給與畢業證書、及學士文憑、請察核備案由、（附畢業生名冊一本）、轉教育行政委員會、㈡江蘇省教育協會沁代電稱、已於敬日、同上海教育委員會、暨省黨部代表接收省教育會、俟審查完竣、再行呈報、先此電聞由存、㈢國民政府教育行政委員會函覆、收回教育權一事、經於昨年制定私立學校等三種規程公布、並通令各省教育廳、切實執行有案、現議決重行佈告、並令行江浙皖閩各教廳、遵照辦理、請查照由存、㈣上海市總商會李鍾珏呈復、遵飭浦江船稅前認商談桂香、已即日移交安祺接辦情形、請鑒核備案由存、㈤淞滬警察廳函復、遵飭查明取締上海各房客聯合會、擅自挨戶收費情形、請察核由、（附繳原呈五件）、照知特別市黨部商民部、㈥中央政治會議勘電開、迴電請准於本月底結束、所有未了事件、概移交上海特別市市政府接辦等情、已悉、經本會一百零九次會議、議決照准、希即遵照辦理由、遵照辦理、㈦江蘇省政府、函覆上海縣保衛團之前訂條例、在統一辦法未經公佈以前、似可借用、除令飭該縣遵照外、請查照由存、㈧上海縣縣長邵樹華呈復、遵令派員監同崇會計等、已將船捐局點交現辦商人安祺接收、請察核由、存、㈨國民政府請查照招商局委員會函復稱、該會議決對於中國商船駕駛員總會、解僱英籍船員、改用國人、以挽國權、而利航行之主張、發表同情、將來擬定整理、並改組招商局計劃時、得採納該總會主張、呈報政府核辦、除函復該總會外、請煩查照由存、（乙）討論事項、㈠嘉定縣陳店鄉公民李占沅等呈稱、該鄉興華墾牧漁業公司、蠶產挖泥、有妨農業、請派員詳查、依法嚴辦、並請立拘許志芳、石敬塘、李信仁、印鑑昌到案治罪、以儆不法由、「決議」交嘉定縣、與前交各案併案辦理、㈡和記商輪局、新廣利輪船經理錢成霖呈稱、商輪在軍前工作、土豪挾日本旗幟、占我航線、抄附奉准立案合同、請令行江海關及地方官廳軍警、將破壞公會違法行駛之津海輪船、立予扣留、一面仍請將丁鳳山等、照懲治土豪劣紳條例究辦由、（附抄合同及土豪名單各一紙）、「決議」飭警廳查明核辦、㈢上海衛生委員會呈復、遵令審查淞滬衛生局、擬具夏令衛生臨時經費預算書、夏令衛生實行計劃書、現已畢事、其經費核減至四萬四千四百二十元、祈核准施行由、（附繳原擬預算、及實施計畫各一件、並該會審查預算及實施計畫各一件、）「決議」候交市政府、㈣國民革命軍第二路總指揮部政治訓練部函轉、上海房客總聯合會呈稱、為經濟竭蹶、實行收費、懇核轉政治分會、並令行警廳、一體保護由、（附原呈及副呈共二件、又來文抄錄五頁、帳目五頁、收據一冊、）「決議」駁斥、㈤江蘇著名學閥黃炎培、郭秉文、袁希濤、沈恩孚、蔣維喬、歷年依附軍閥、及帝國主義者、把持全國教育、及文化事業、操縱江蘇政治、現聞仍在各方活動、應請中央政治會議、明令褫奪公權、並令各教育機關、永遠不許延用、「議決」通過、㈥「決議」關於傳筱宗案、另案移交市政府接收辦理、㈦「決議」本會各項案卷、儘本月六日以前結束、七日以前函請市政府派員接收、㈧「決議」本會附設上海教育委員會、及上海衛生委員會、移交市政府、㈨「決議」實業團體條例起草委員會、移交中央法制局、㈩「決議」接收改組揚子江技術委員會、及浦局委員會、除業經呈請中央加委外、請改隸中央直接辦理、⑪「決議」上海市內地方機關調查委員會、應即結束、⑫「決議」清查游民及模範工廠委員會、移交勞働大學籌備處、⑬「決議」本會受理各方案件、除上寶二縣移交市政府外、其他文件及印信等、一律移送中央政治會議、

昨晚大雨 雷殛兩婦

在浦東三區警署後面 死者爲長脚之妻及戚 面部現黑色紫血滿地

昨日下午五時後、滬地雷電交作、大雨如注、距在浦東爛泥渡三區警署後面青年會新村西首茅屋內、有混名長脚者、向以種植爲生、家有老母、年六十餘、妻某氏、年三十左右、及所雇種植者二人、於六時二十分鐘時、長脚之妻、與兩婦人（一爲女親戚、一爲女裁縫）正在晚餐時、天空中忽霹靂一聲、從東首茅屋上打下、正中長脚之妻和一女親戚、斯時在旁之女裁縫及長脚、嚇得魂不附體、昏倒於地、直待醒來、長脚口中已鮮血淋漓、見妻如此、雙手撲上妻身、時該婦右腿上紫血、已淌得滿地、面現黑色、氣息全無、其女戚亦然、事後、女裁縫立經旁人設法送入浦東醫院就治、

十年伉儷勞燕分飛

海員失妻中心悲苦

一年住家不滿匝月 妻感寂寞戀姦私奔 丈夫返家扭控鄰婦

在輪船爲海員之甯波人周金榮、家住虹口武昌路、其妻彭氏、年將不惑、惟周在船日多、在家日少、一年不滿三十日、故該氏頗感寂寞、與年方而立之楊金山姘識、近因戀愛情熱、即偕逃無蹤、此次輪船到滬、周返家、忽見伊妻失蹤、十餘年伉儷、一旦分離、中心之悲苦、難以言喻、旋經探得比鄰董黃氏爲之牽引、故將扭控警署、昨解地檢廳訊辦、

百萬鉅騙案已提起上訴

德人海龍道夫所持理由有四

上海泰晤士報云、德人海龍道夫、前以詐欺取財罪、由臨時法院判處徒刑六年零六個月、海之律師與爾門（禮明律師公館）、已代表海氏於一日提起上訴、按海因騙欵罪成立、由推事徐謨、以四個詐欺取財罪、判處徒刑六年零六個月、當時被告代表即聲明上訴、並問能否於十天內請求減刑、當時已知海之同夥孟韋二人、在享堡法庭判決、僅各處徒刑二年半、徐推事當答以此案業經判決、惟有上訴、按照新行刑律第五十四條、應於未判決前陳請減刑、今則判決已下、惟有上訴一法、被告律師因此於一日提出上訴、請求減刑、其所持理由、㈠海氏係從犯而非主犯、㈡海氏所得之錢不多、㈢主犯在德僅處徒刑兩年半、而海氏則處六年半、海氏有心疾、頗重、長期禁錮、將危及彼之生命云、

唱灘簧之女鄒麗美失蹤

其父控二房東誘拐 聽候傳解法廳訊核

唱無錫灘簧之鄒和尙、寓居法租界地方、於前日扭婦人許陳氏至法捕房報稱、民人之女兒鄒麗美、今年十六歲、於前日乘民人出外唱戲時、被二房東陳氏誘拐無蹤、追民人歸家向詢、一味含糊、今有婦人王張氏可證、求請追究等語、捕頭詰之陳氏、供原告之女兒究被何人拐去、婦人不得而知、實被誣控、求請查察、捕頭諭令退去、聽候傳解公堂訊核、

英兵强姦未遂 交涉員抗議

特派江蘇交涉員郭泰祺、昨致駐滬英總領事函云、逕啟者、准上海特別市黨部函稱、據李珍甫陳慧一二君來部報告、昨日吳淞路中段有英兵二人（名單列後）、欲强姦華女未遂、經華捕干涉、反將華捕打傷、李珍甫道過其地、睹狀大憤、將英兵交憲兵制裁、當捕送醫院醫治、來部請求轉知貴署交涉等語、查英兵强奸華女、不特侮辱我國婦女、抑且污衊我國國體、務煩貴署速向在滬英國當局提出抗議、嚴重交涉、並禁止英兵嗣後不准再有此種野蠻行爲發生、事關國體、即希查照辦理等因、並附英兵名單一紙到署、查該英兵不守紀律、意欲强姦華女未遂、復敢逞兇毆捕、殊屬非是、相應函達貴總領事、請煩轉致該管軍事長官將名單所開之英兵從嚴懲辦、並請此後對於各英兵嚴加約束、不得再有此等事件發生、仍盼見復爲荷、

牀頭愛人不認丈夫

一個說伊私逃 一個稱他調戲 屈留警署一宵

紹興人周翰香、現年四十三歲、在滬南集水街同元昇顏料行爲夥友、於甲子年間、由王老三作媒、娶得崇明人朱氏爲妾、當時恐不妥當、故請蓓敎場中國顏料公司之沈寶裕作保、不料至七月初九日、忽然竊物捲逃、一時四往偵緝、了無踪跡、在全年七月二十三日、當由周翰香覓得王老三扭至一區警署、並附失單、一併轉解警廳、嚴請核辦、後因江浙戰爭事起、遂將此事延擱、無形消滅、而從事偵查、遷延至今、忽於前日下午七時、周翰香偕友偶至小東門、見逃妾朱氏、在什貨攤上選購鞋子、當即追踪注意、擬於冷落處以好言規勸、令其回家、則不致當場出醜、朱氏並不留意、步行擬返、周翰香恐被兎脫、即偕同二友上前扭住、朱氏極力抵抗、聲言與周並不相識、事屬冒認、且破口大罵、謂其調戲、觀者如堵、雙方正相持不下、適有包探一人、行經其地、以爲事關重大、略事訊問後、即出手銬銬住周翰香與朱氏、一併解送一區二分署、由藍署員鞫訊、據朱氏供稱、並非周之逃妾、且亦不識其人、本夫名李阿四、住麥根路七十七號門牌、向在公共租界電車公司爲七七六號賣票等因、詰之周翰香、則所供如前、藍署員見天時已晚、准許通融暫押一宵、當晚即由周之親友、延聘陸景新律師、依法起訴、呈文控告朱氏投稟檢廳、請予准將王老三周阿四等一併傳捕到案、俾明眞相、而資懲戒、昨日已由檢廳下文到一區二分署、將周翰香朱氏二人於上午九時、送押到廳查詢云、

一失足成千古恨

扛煤工人跌入浦江 被浪捲去家況極苦

吳淞蘊藻浜西首、糧米棧碼頭附近之煤炭棧、於前日上午八時二十分、有一扛煤工人、正在工作、偶一失足、墜入浦江、當即溺斃、記者特往調查、悉死者姓嚴名齊和、年三十一歲、家居吳淞砲台灣中國公學後面之嚴家巷、是日上午七時半許、因有運煤駁船進口、在該處卸貨、嚴齊和遂亦前往應雇、詎正値扛挑之際、偶一失足、遂即墜入江中、被浪捲去、妻錢氏、年二十七、生一子、祗七歲、其父嚴阿海、年已花甲、母亦五十餘歲、家况貧苦異常、

深夜徘徊 形迹可疑

一併拘入司令部

廿六軍稽查處稽查兵等、前日在閘北沈家灣地方深夜巡邏、查獲成羣結隊在馬路上徘徊形迹可疑之江北人高林明姜小虎何長富姜國林沈小三子孫富貴郭言記范惠堯等八名、恐爲匪類、圖謀不法、故一併帶入軍司令部發交軍法課訊據、供稱爲馬路小工、因做夜工甫畢、回家歇宿云云、當以所供頗多嫌疑、於昨移解地檢廳澈究、

店夥暴斃 續獲茶友

死者家庭狀況 沈阿其之供詞

通州人唐杏雲前日與混名小松江之沈阿其吃茶評理、猝然身死、已記昨報茲悉死者有子三人、長十四歲、名阿二、次四歲、名根林、三子生纔五個月、當與沈評理時、有皮匠揚州人張有宮與伊等同桌而坐、唐向沈詰問、昨日汝糾人打我、究因何故、沈一言不發、起身欲走、唐伸手攔阻云、汝且會了茶鈔再走、沈出銅元數枚于桌上而去、其時唐面色大變、四肢震動、茶館主見勢不佳、將沈扭同嗣經四區梅署長傳到該皮匠（居共和路九隆米店隔壁）、訊悉前情、判沈阿其先解司法科收押、昨日上午地保沈小和投檢廳呈報請驗再行究辦、

索詐不遂 私擅逮捕

自稱水警廳偵探 轉解司法科法辦

住共和路有餘里之本地人楊英傑、在淞滬敎養院當稽查、前晚九時、至沈大所開之燕子窠向沈討印子錢、有附近開錫順館麪店之無錫人薛某、正在開燈過癮、忽有自稱水警廳偵探之揚州人滕高升到來、欲敲詐薛某洋五十元、薛不允、致起衝突、楊上前解勸、不意薛乘間逸去、滕遷怒於楊、袖出手銬、將楊之雙手銬住、聲稱解往某司令部懲辦、行經烏鎮路、楊高聲呼救、由四區派駐所長警一併拘解本區、梅署長判轉解司法科法辦、

莊夥攜欵 路行被刧

擒獲一盜 餘被逸脫 鈔票無恙

南市吉祥弄德隆錢莊跑街夥友仲玉書、洞庭山人、在該莊供職有年、前日午前往來各戶接洽、報告市面銀拆行情、嗣有萬裕碼頭某花衣行等兩戶、託仲代帶往來欵項至該莊付賬、即便將欵收入賬冊計分兩紙包、其一包鈔票四百元、一包鈔票二百八十元、並現洋二十元、總共七百元、藏入於衣袋內、然後分往他戶報告市況、詎爲盜匪三人偵知、沿途跟踪、仲猶未覺察、迨行至萬裕碼頭裡街僻靜處、即由一盜爲首、上前攔阻去路、隨後兩盜、亦即向前出槍恫嚇、爲首一盜、纔將其衣袋所儲之鈔票現洋悉數搜刧、分途逃竄、該失主飛奔向前、大呼捉强盜旋爲該管一區一分所第六守望崗警楊洪玉聞悉、立即奮勇追趕、適有第一區總署陶署長乘坐包車、因公經過、即命包車夫唐金生停車路旁、令其同追捕强盜、唐見有一盜、正在飛奔逃跑、立向背後上前攔腰拚住、楊警亦即上來協同將該盜劉春桃一名帶回總署、當時在身上抄出原贓兩紙包、檢點鈔票相符、惟現洋祗剩五元、其餘現洋、據供已在中途拋却、並稱係浦東人、年二十三歲、尚有在逃之同伴陸某曹某二人均住法租界春興旅館六號房間內、手槍係陸所帶、餘語含混、署長即命本署范李兩巡官同巡長探員等同乘汽車、押令該盜至法捕房聲明事由、捕頭准即派同中西探至該旅館協提兩盜無着、仍將該盜劉春桃帶回拘留、至昨日即行備文將一人贓申解淞滬警察廳訊究、

已矣字林西報

爲文攻擊法院華官於前 竟欲請求救濟利益於後 謝庭長宣諭不理其控案

本埠字林西報館在臨時法院控告畢克多租約糾葛一案、昨日下午二時半由謝永森庭長開庭、原告代理律師正欲起立陳述、而謝庭長首先發言、略謂查此案事實上之原告爲字林西報館、因該報館係屬業主、而假用德和洋行名義起訴、惟字林西報有犯罪行爲、本院對於該報起訴請求救濟之案、決定不予受理、緣該報于三月十八日四月十八日五月十九日及六月皆載有攻擊本法院之論文、謝庭長遂將該報所載數篇論文以西語逐一誦讀、此種文字實犯公然侮辱中國官員妨害公務之罪、依照中國法律、應處四等有期徒刑、即照英國法律、亦有處分該報館於數年以前、因英國公堂判決一案、被告係字林報股東、故該報竟批評其本國公堂法官謂無資格、今又攻擊本法院、欲使本法院之威信喪失、彼以西報而侮辱中國官員、然則華字報亦可攻擊英國法庭、現本法院對於此事進行交涉、乃該報既攻擊本法院於前、今因與他人租約糾葛提起訴訟、又要求本法院救濟於後、然本法院認該報館爲犯罪之人、未便受理、若此項交涉一日不了則字林報控案一日不理云云、言畢、將所讀之英文擲交該報律師閱看、而該律師譯稱、徹代表德和洋行並不代表字林報館、且本案係爭標的、又與字林報無關、請求照常進行、謝君復諭知該律師云、業主既係字林西報、則訴訟結果所得之利益、當然屬於業主、字林西報爲本案之業主而爲本法院之犯罪人、所以本法院決不受理、論畢退庭、

沙船私運烟土

煤炭中查獲千餘兩 船戶六人一併被拘

南黃浦董家渡附近停泊之兩沙船、因將私運大宗烟土出口、被南市查緝所查知、於昨日上午九時許特派查緝員夏剛金文海督同衛兵等往搜二小時、始在煤炭中查獲烟土一千五百餘兩、連同船戶張金文方資守方鐵章胡老四嚴金偉等六人、一併押解總處訊究、

驗屍兩起

自盡歟 溺斃歟

㈠上海地檢廳昨據念六保十三圖地保徐晉良報稱、龍華西首坟山池河浜內、今晨發現無名男屍一具、年約卅餘歲、身穿白布短衫藍布褲、並有新鞋一雙、置在河灘邊、是否自盡、不能明瞭、查無家屬、請求相驗、

㈡念七保十二圖地保潘芝山投廳報稱、閘北潭子灣大洋橋南蘇州河內今晨浮來男屍一具、當由向爲工人之王誠康帶住、據云死者係伊之友人杜金標、今年念二歲、靖江縣籍、前在廣東革命軍爲兵士、旋因戰事傷足、來滬醫治、已經痊愈、不知如何溺斃、何日落水、因關人命、故協同投廳請求相驗、午後奉委魏檢察官等蒞場檢驗矣、

刼案

㈠天津人李寶林、前在某軍人部下充當第二十混成旅司令部副官、現寓法新租界盧家灣愷悌路某弄卅九號、前晚十一點半時、突來盜匪三人、刼去現洋九十元及衣服等物共計値洋二百餘元、

㈡哈爾濱捕房華探目何恩恩偵悉盜匪寓福建路八十七號東南旅社十五號房間內、遂於前日下午五時、率同包探拘獲王正豐吳金發周陣蘭嵇阿四王長根等五名、抄出手槍一支、子彈九發、帶回捕房、昨晨解送臨時法院、奉諭還押、候查明改期再訊、

㈢滬城金家牌樓興德坊一號張雲生家、昨日突來匪徒一人、掩入樓上、當時僅張妻在樓上、聞聲走出、大喊强盜、由鄰人代鳴崗警到來、拘入一區二分署、供稱名馬標、係往找尋友人、誤走張家、並不爲盜、命移送地檢廳訊究、

㈣滬西橫櫚路七百三十六號門牌居戶、於昨日上午三時半突被盜匪五名侵入、刼去値洋一百念元之衣飾銀洋而逸、

砍殺少女 徒刑十二年

楊樹浦捕房解台州人應時壽、因於四月二十八號早六時一刻、在楊樹浦路河間路一百六十三號屋內持斧將十八歲甯波女子周杏清砍斃、案發被捕、解送臨時法院訊供終結、昨日午後二時半宣判、被告應時壽犯殺人罪處徒刑十二年、未決覊押日數准以兩日抵徒刑一日、凶斧沒收、

虹口絲廠 未全復工

虹口允餘元豐等十八家絲廠女工罷工後、經絲繭總公所委員呈奉工會統一委員會允予加派護工隊士六十名分駐各廠切實保護、訂於昨日一律復工茲悉各委員自工會辭出回至總公所時、已五時餘、不及遍發通告且各廠籌備開車手續甚繁、故昨晨開工之廠、祇及十之二三、今日當可一律完全開機工作、

黨務消息

▲市黨部（組織部）特別市黨部組織部、昨發訓字第六十一號通令、令各區黨部指導員暨全體執行委員云、爲通令事、茲召集各區黨部黨務指導員、暨全體執行委員聯席會議、開示於左、日期七月一日、時間下午二時、地點本市黨部三樓、出席者㈠各區黨部黨務指導員、㈡各區黨部執行委員、㈢各區黨部執行委員、如因故不能出席、得由候補委員遞補、合行令仰各該員一體遵照、毋得缺席、此令、又訓字第六十二號通令云、爲通令事、茲訂於七月一日下午二時在九畝地新舞台開上海黨員歡迎張溥泉（繼）同志大會、合行令仰各級黨部轉令全體同志一體參加、毋得缺席、此令、（青年部）特別市黨部青年部、對於前次簽名上書敎育行政委員會之青年、合一再派張滋舒幹事澈查眞相、現已明瞭、該部除呈報中央請示辦法外、又咨請上海青年委員會核辦、又該部得承天大同兩校學生之請求、已致函光華復旦大夏等校請准予轉學云、（商民部）特別市黨部商民部、前據閘北商會等呈稱、閘北保衛團經費請於閘北總捐項下撥給、業經該部提交執行委員會議決、轉致閘北工巡[illegible]呈稱、需款孔急情形、該部據情後、除轉函閘北工巡捐局外、并函該團查照、又該部據海味洋貨商陳濟盛呈稱、同業某行有囤積劣貨情形、當據情轉致對日經濟大同盟查照、又該部以各區商民協會、多已籌備就緒、惟第六區（浦東）尚未着手進行、昨特致函六區黨部商民部長許實銘、囑即設法敦促進行、以期早日成立、又該部據西城商界聯合會呈稱、房主張鳳岐有壓迫房客情形、該部即據情轉致房租討論會查照云、又通令各商界團體遵照中央規定參加紀念週文云、案據中央宣傳部駐滬辦事處嚴委員面稱、總理紀念週已由中央規定全國一致舉行、該處以上海民衆尚未切實履行、特定每星期一上午十時假總商會大廳舉行、除已通知外、囑再轉令上海特別市商民協會總商會各路商界總聯合會各該團體職員、並通知所屬團體代表屆時一併參加、以資鄭重、而使共聆極有價値之一週政治軍事黨務國際狀況之報告等因、相應函達、仰即查照辦理、除分函外、特此通知云云、（婦女部）特別市黨部婦女部昨日七午參加國民政府成立二週紀念、並爲第一軍第一師招考宣傳員事、特發[illegible]十餘人欲作宣傳工作、故該部知有此機會、特介紹其投考、現在婦女雖不能荷槍往前線殺敵、但宣傳事項、實甚相宜、想經該部召集談話後、投考者必甚踴躍、惜該師限定考取二十餘人、其有志革命工作之婦女實多、未免有遺珠之憾、又當日下午該部秘書呂競新等、參加上海婦女對英兵强姦華婦案後援會、招待律師與新聞記者云、

▲二區三十一分部 昨晚七時開十一次黨員大會、常務汪一帆主席、討論（甲）劃分小組、以各同志住址爲準支配、（乙）反日運動、決組織調查委員會、改選執行委員、由市黨部指導員監督、

▲六區九分部 六月二十九日下午二時在東溝塘工局開第四次黨員大會、常務徐德昌主席、通過對日經濟絕交宣言、

▲五區十七分部 六月三十號上午九時半假座兆豐路南洋烟草職工會開全體黨員大會、主席宋振南報告開會宗旨、（甲）擴大反英反日大運動、組織調查隊、實行對英日經濟絕交、（乙）宣言反對非法增加巡捕捐、（丙）女黨員印花稅

▲五區十九分部 六月二十七日下午二時假北四川路上海商業中學開黨員大會常務徐德業主席、議亦飛紀錄、議決（甲）實行對日經濟絕交再發反日出兵山東宣言、一致抗爭、（乙）舉行黨員聯歡會、（丙）行動隊暫時組織一隊、嚴格整頓內部、督促黨員工作、訓練班下星期日舉行、

▲六區黨部 該區黨部對於每週紀念總理除所屬各分部自行舉行外、已規定與二十一師六十五團二營第五連及淞滬三區警署指導員辦公廳混合舉行、此次募集北伐捐款、該區黨部以浦東交通不便、未能迅速辦竣、茲悉已完全結束、已經捐得之款、即日匯交市黨部云、

▲四區十一分部 四區十一分部常務張綱、因本埠廣東路東樂糖果公司譚釗將同志該店夥羅雲鶴借故辭歇、即去函調解、譚釗復函、措詞狡滑、後經四區黨部幹事員王斌應往調査、譚釗避不見面、聞已經該分部呈報上級黨部澈辦云、

▲六區二分部 於六月三十日十二時半開黨員大會、到有黨員三十一人、王錫卿主席、㈠常務報告、㈡指導員陳一郎報告軍事政治狀况、㈢提議助餉方法及清黨事宜、

縣署奉令設房租征收局

上海各界、提倡抽收房租二月、以充北伐軍餉一事、現正討論進行、而官廳方面、因第四期北伐計畫、業已實行、需餉孔亟、昨聞縣公署、接奉江蘇財政廳訓令、飭令籌設房租徵收局、即日開辦、徵收彙解、以濟餉需、茲錄原文如左、

▲財廳訓令 爲令遵事、案奉國民政府財政部第四三號訓令開、案奉中央財政委員會議決、各省仿照粵省先例、徵收房租二個月、以充北伐軍費等因、查北伐正在進行、經費最關緊要、暫徵房租二個月、以濟軍需、實屬迫不容緩之舉、況粵省早經實行照辦、他省自行照辦、國民切望革命成功、度必樂於輸將、合亟令飭該廳長迅即援例開辦、所征捐欵、一倂集有成數、隨時彙解國庫、仍以文到後二個月辦竣爲度、開辦後、所有經過情形、並着隨時呈報本部以憑核辦、此令等因、奉此、查現在進行北伐、需餉浩繁、中央財政竭蹶、正苦收不敷支、此項房租、粵省既舉辦在先、蘇省自應援例仿辦、昔先總理有言、人人必當盡義務、乃得享權利、不盡義務者、停止一切權利、此項房租濟餉、事屬臨時、在有產之家、尙屬輕而易舉、誠如部令必樂輸將、倘有不盡義務者、將來自應停止一切權利、除擬訂辦法分呈財政部省政府外、合將前項辦法、連同收據式樣進行程序表、令發該縣長查收、並會同警察廳或公安局迅速遵照辦理、如期辦竣結報、先將奉文遵辦情形具復、勿稍延誤、切切此令、

▲征收房租條擬辦法 計開、一本辦法遵奉國民政府財政部訓令、仿照粵省先例、征收房租兩個月、以濟餉需交足後、不再續征、一凡中華民國國民所有之房產不論住屋市房或任何地點、凡在城市或商埠者、概行征收（上海有特別情形並得指定金融機關、令其自納）、一此項房租、歸房主擔任、由房客分兩個月代繳、取回收據、給與房主作爲扣抵租金憑証、如房客有中途遷徙者、仍由房主按租金數月、自行繳納、一自置房屋居住、有不願繳納餉捐者、須另具聲明書、俟餉捐事竣、再行調查核辦、其願按時値估計、照鄰近應納房租輸捐者、即照數征收之、一每月租金不及五元者免繳、一公署及地方團體廟院寺院得免征收、一房客代房主繳納房租、不得隱多報少、倘有串同房主短報情事、一經查出、處以本月應繳房租一倍之罰金、此項罰金、主客各半分任之、一征少房租應由各縣長辦理、設有警察廳或公安局者、由廳或局同負其責、依期辦竣、一經收房租、由縣政府刷印三聯收據塡明收據式樣另訂之、一各縣經征房租手續般繁、派員催收刊印收據、在在需欵、准在收起房租項下核定開支、其由警察廳或公安局協同辦理者並准另給經費、以資辦公、一各縣經收房租、應按旬造冊、連同繳驗專欵解庫、如有挪移延誤、或隱匿不繳者、由廳舉報財政部省政府議處、一各縣經收房租兩個月辦竣後、有異常得力者、由廳呈請財政部省政府優予獎勵、一此項房租專充餉需、統歸各縣報解、各縣長應隨收隨繳金庫專欵存儲金庫、另立報告、名房租濟餉捐、逐日送廳查核、以憑彙解、如遇各縣長交卸時、應於前一日悉數清解倘前任交卸繳未清結、責成新任縣長、將前任扣留清繳、一房主既擔任餉需特別輸將、國家應予保護、所有房客應出房租自應按照契約履行、不得無故違背、但房主亦應體念房客艱難、不得再行增租、一此外如有未盡事宜、得隨時增修之、又聞邵縣長奉令後、即於下午三時、召集本署各科職員開會、討論組織辦法、以便着手籌備成立云、

積極反日

上海民衆對日經濟絕交大同盟委員會昨日消息併誌如下、

▲常務委員會 七月一日、對日經濟絕交大同盟、本同盟開第二次常務會議、到者劉雲、顧執中、馮少山、倪鴻文、鄔志豪、陳翊庭、楊鍵、主席馮少山、議決重要議案八件、除登廣告外、餘均暫不發表、

▲發表之廣告 對日經濟絕交大同盟委員會啟事、㈠本同盟委員會所派調查劣貨人員、皆帶有本同盟會調查證章、或携有本會調查科證明函件證章證函、本會調查科備有式樣、可資證明、倘有冒名招搖、在外索詐之徒、請各界扭交警署、自當從嚴法辦、以儆効尤、㈡本會對於棧單登記、查有未經註明地址者、恐將來發生誤會、請即日來會、註明地址爲要、

▲今日開執委會 該會定於今日（二日）下午二時開執行委員會聞秘書科屆時將有重要事件發表云云、

▲宣傳之計畫 該會宣傳主任顧執中、日昨提出宣傳計畫業經秘書科核准茲併錄如下、㈠工作（甲）文字宣傳、（1）新聞宣傳（子）本國報紙（丑）外國報紙（2）小冊傳單等（3）特刊（4）牆壁廣告等（乙）口頭宣傳（1）學界團體（2）工界團體（3）商界團體（4）鄉村各地（5）婦女團體㈡宣傳大綱（1）暴露日帝國主義者歷來侵略我國之經過、（2）竭力反對此次日本出兵（3）非經濟絕交不足以制日人死命、（4）反對日帝國主義者暗中援助北方殘餘軍閥、（5）使國內民衆了解本同盟之工作、（6）警告奸民（7）促全國各地組織對日經濟絕交大同盟、（8）全國民衆堅持到底、非達到對方自動的撤兵并取消一切不平等條約不止、㈢本科組織及職員（甲）科長（1）新聞股幹事二人、（2）出版股幹事二人、（3）招貼股幹事二人（4）演講股幹事二人（子）學界宣傳隊（丑）工界宣傳隊、（寅）商界宣傳隊、（卯）鄉村宣傳隊、（辰）婦女界宣傳隊（5）文書股（子）文牘一人、（丑）謄錄二人㈣本科辦事細則、㈠本科各職員辦公時間俱自上午九時起至下午四時止、惟新聞股因有特殊情形自上午十時起至下午五時止、㈡本科各職員俱直接聽科長指揮、㈢會議新聞、須由出席委員決定、本科方能負責發表、㈣本同盟各項會議本科新聞股股長得列席紀錄、㈤秘書處或其他各科每日須將有可能發表之稿於下午二時前送交本科、各稿須得秘書處之蓋章方爲有效、㈥關於新聞稿件、每日先由本科編定、然後發交新聞記者或各新聞機關、㈦關於各項對日經濟絕交等之出版物、須先得科長之審定蓋印方得付印、㈧本規則由秘書處主任審查批准、

周佩箴辭浙土地廳長

周佩箴君、現因籌備上海中央銀行行長、前日特電南京國民政府及杭州省政府、請辭浙江土地廳廳長電云、南京國民政府杭州省政府鈞鑒、佩箴前奉任命、爲浙江土地廳廳長、本擬赴杭就職、適同時奉命籌辦中央銀行、並飭從速開辦、不能不積極籌備、現雖大致就緒、而審度情形、勢難兼顧、土地廳職務重要、豈容虛貽誤、伏乞收回成命、選賢另任、以速進行、臨電不盡禱感、周佩箴叩陷、

焦易堂今晚宴報界

國民二軍宣慰使焦易堂、業於前日率領秘書人員來滬、聞已定期出發赴豫省實行工作、茲定於今晚七時假倚虹樓招宴本埠各報館各通信社記者、報告豫省國民軍軍事近狀、並商榷此後進行方針云、

二十六軍政部改稱訓練處

二十六軍政治部前奉總政治訓練部命令、改爲政治訓練處、前日奉頒關防一顆文曰國民革命軍第二十六軍政治訓練處關防、又小官章一顆、文曰國民革命軍第二十六軍政治訓練處主任之章、昨陳主任已分別呈報通函各機關、定于七月一日起、啟用新關防、並更定名稱爲國民革命軍第二十六軍政治訓練處、就原址繼續工作、業已發貼佈告、俾衆週知、

扶陽固本丸

▲療治神經系衰弱症

▲救濟性交缺乏快感

補天氏以十餘年之學識經驗創製此丸〇功效神奇〇名馳海內〇凡患陽痿、早洩、遺精、腎虧、虛弱、乏力、疲倦、交不耐久等症〇服〇即見效〇性質純正〇並無流弊〇此丸是根本治經、衰弱諸症〇非若市上一般興奮劑〇取快一時可比也〇試服便知〇

每盒一元 雙料二元 每打十二元 二十元（批格外公道）

經理上海寧波路盆湯弄 瓣香廬藥房

各省瓣香廬皆有出售

七十五歲老翁與一少婦結婚

海克「Ockel」先生與太而資「Trebing」女士結婚時所贈照片

七十五歲老翁海克（Ockel）先生，在青年時代因手淫過度，陰萎便不舉，未能結婚，百般療治終無效果，竟歷處了四十年。聽得返雄年之靈驗，就來診治，我教他服返雄年，不出旬日，陽物漸舉，他喜得心花怒開，連着服了十個星期，雄壯如十六歲的少年一樣，後得友介紹一少婦（Mrs Trebing）與他結婚，娶後一年育一男孩。

返雄年 "VERJUNIN"

德國波蘭那博士最新發明

解決數千年來生殖器衰弱的難題

返雄年乃德國波蘭那博士根據最新學理發明經無數生物乃人的試驗確定有返還青春原有快感慨復雄狀生殖功能的偉效凡患生殖器衰弱陽萎早泄遺精發育不全缺乏快感無不藥到病除服一盒見功服一料痊愈每盒四元每料（五盒）十八元凡剪此廣告在五日內來購一料者八折算

上海新世界西首 還爾康藥廠中國總代理

北德亞克拿廠秘製

英兵強姦案之討論

上海婦女對英兵強姦華婦案後援會於昨日午後二時假林蔭路市黨部三樓招待律師公會代表及新聞記者、由朱澄如主席、向黨國旗行禮、恭讀遺囑後、主席致詞、請新聞界及律師盡量發表對於本案之意見、首由張德欽律師報告經辦本案之經過、略謂本人已代表李孫氏請求英國皇家律師提起再審、又請求英軍司令鄧鏗、勿令英兵赫勃脫勞自由行動、均遭拒絕、現預備控告皇家律師、而李孫氏震於英國法庭之威嚴、不願再爲嘗試等語、律師委員會李次山即起立謂、張律師未向英國皇家律師及英軍司令請求之先、律師委員會即認定此種請求爲毫無實益之舉、且認爲再向英國法庭或英國當局說話、徒取羞辱、故主張由國民政府外交當局、宣告自動撤廢英國領事裁判權、所有英人犯罪案件、槪由我國法庭自行審理、對於英兵赫勃脫勞強姦李孫氏案、應由檢廳下令通緝該英兵歸案訊辦、當時曾將此意電達國民政府外交部、及上海特派交涉員、並函達張律師、請其指導李孫氏、向上海檢察廳告訴、據張律師亦有覆函允照此種主張進行、及據張律師適纔報告、於既經失敗之後、仍在向無益取辱之方面工作、並未向正當軌道進行、殊足惋惜、現律師委員會、自抱定此種主張、認定除請求政府撤廢英國領事裁判權、自行懲辦該英籍犯人外、別無他法、秦聯奎律師、復舉出種種事例、證明撤廢英國領事裁判權之正當而可能、市黨部婦女部代表呂女士、主張乘此時機擴大宣傳、以期打倒英帝國主義、各新聞記者亦有同樣貢獻、遂決定由婦女後援會、律師公會、發起約集工商各界團體、於下星期三午後二時、仍在市黨部三樓集會、討論請願撤廢英國領事裁判權之辦法、一面由張德欽律師、代李孫氏具狀向檢廳告訴、各團體負責督促檢廳下令拏辦、然後散會云、

縣署開征上忙

上海縣公署昨發布告文云、爲布告事、案照十六年上忙錢糧、遵照歷屆成案定於七月一日即陰歷六月初三日啓征、業將起征日期呈報並布告周知各在案、查十五年份秋收歉薄、奉前財政廳長李核定減征一成、啓征在先、核減在後、應將十五年份溢完之數、流抵十六年份忙銀新賦、所有呈准帶征各項經費、照案隨正減征一成、其餘河工經費、一律停止帶征、以舒民困、亦經徐知事布告有案、所有本忙之銀、除去上年災前預定每兩九折實收正附稅銀元一元八角四分五厘、除扣還上年預借本年上忙每兩銀元五角外、每兩實應繳銀元一元三角四分五厘、從啓征之日起、以兩個月爲限、逾限不完、加征二十分之一、續限兩個月、仍不完納、加征十分之一、均帶征征費每元六分、又於奉定正附稅以外、並應照呈准原案、帶征學務經費、忙漕並征之准則田、每畝帶征新幣一分、有忙無漕之折田、每忙每畝帶征銀幣二分、又帶征清丈經費銀幣二分、有忙無漕之折田、每畝每忙帶征銀幣二分、又帶征保衛團經費忙漕並征之准則田、每忙每畝帶征銀幣二分、有忙無漕之折田每忙每畝帶征銀幣四分、以上各項、均照九折征收、凡係帶征各項附捐、概不加征、在各圖糧串內蓋有紅戳、收滯納等費、除呈報財政廳並飭各圖地保先發易知由單催完外、合行查開科則折價、出示布告、仰縣屬各糧戶一體知悉、速將應完十六年上忙銀兩、趕速赴櫃完納、製串安業、一經逾限、即須加價征收、切勿玩違自誤、其各圖糧串每[illegible]、切切、特此布告、計開、民國十六年份上忙銀分別科則、每畝應完銀兩及折價銀元數如下、上折田每畝應征銀七分一厘六毫、折合銀元九分六厘、上折准田每畝應征銀七分二厘七毫、折合銀元七分八厘、下折准田每畝應征銀七分二厘七毫、折合銀元九分八釐、下郷護塘外折准田每畝應征銀七分二厘七毫、折合銀元九分八厘、上郷田每畝應征銀五分七厘一毫六絲、折合銀元七分七釐、上郷得業蕩田每畝應征銀五分七釐九毫八絲、折合銀元七分八釐、下郷得業蕩田每畝應征銀四分七釐二毫五絲、折合銀元六分四厘、下郷得業蕩田每畝應征銀五分七厘八絲、折合銀元七分八厘、下郷護塘外准熟田每畝應征銀四分二厘三毫、折合銀元五分七厘、下郷柴草蕩准熟田每畝應征銀五分七厘八絲、折合銀元七分八厘、城濠基地每畝應征銀五分六厘六毫、折合銀元七分六厘、新升上則田每畝應征銀五分六厘六毫、折合銀元七分六厘、以上各則內、每兩正附稅以銀元一元三角四分五厘核算、並每收銀元一元帶收征費銀六分、此外應帶各項附捐、已於布告內詳細開列、所有屯漕蘆課學租向係倂忙啓征、應隨同下忙一律辦理、務各知照、

浙菸公賣駐滬辦事處成立

浙江捲烟公賣籌備月餘、諸事就緒、定七月一日實行、爲接洽廠方與辦事便利起見、特設駐滬辦事處辦理一切、辦事處長、爲鄔挺生、由浙江省政府委定、已於昨日舉行成立禮、當時廠商來賓及職員到者甚衆、鄔挺生主席、鄔培因贊禮、開會秩序如下、㈠職員齊集向總理遺像行三鞠躬禮、㈡陸丹林領導恭讀遺囑、㈢靜默三分鐘、㈣報告、㈤宣誓、㈥處長訓話、㈦職員向處長行相見禮、處長答禮如儀、㈧演講有廠商孫立山大致謂捲烟公賣、雖稅費稍重、而隱寓維護華商烟廠之意、外人聞我浙公賣局事、大都訕笑、無此能力、不能實現、今得政府主持、商民一致努力合作、卒獲觀成、此後希望當局同志力圖猛進、挽回利權、爲全國先樹風聲等語、聞者俱爲鼓掌、㈨茶點散會、聞該處內部組織分秘書總務出納運輸稽查等、辦事處暫假打鐵浜白爾路三一五號、一俟覓就相當房屋即行遷入、

黨務訓練所特別黨部成立

黨務訓練所臨時特別區黨部、自所長潘宜之奉中央黨部組織部陳部長面准設立以來、積極籌備、先後成立第一第二第三區分部、已誌報端、昨日上午第四第五第六各區分部、亦已成立、分別在所內舉行成立典禮、茲彙記其大要如左、(一)第四區分部、由該所農工班第一隊籌備、於上午九時開成立大會、到黨員四十四人、由特區黨部籌備員彭振球同志到場指導、選出郭家駒呂晉許鵬三同志、爲執行委員、當場宣誓就職、(二)第五區分部、由該所農工班第二隊籌備、於上午十時開成立大會、由特別區黨部籌備委員陳巨濱同志到場指導、選出蔣楨庶異鑿陳新三同志爲執行委員、當場宣誓就職、十二時散會、(三)第六區分部、爲該所農工班第三隊籌備、亦於上午十時開成立大會、當推朱鐵英同志主席、由特別區黨部籌備委員我哲民同志到場指導一切、選出朱鐵英吳克敏王昌三同志爲執行委員、當場宣誓就職、十時半散會、

警廳之新職員

淞滬警察廳長沈毓麟、昨已接任視事、內部職員亦已正式發表、計總務科長陳會栻、副科長饒桐子、行政科長牛陸霖、司法科長吳章達、副科長趙志嘉、科員段炳麟程華偉胡仁沛周超倫張幼匏、書記胡蘭生朱雲濤魯恢明沈家權張有濟謝啓華、督察長閻人俊、偵緝隊正隊長謝耀祖、副隊長周根瑞、教練處長鄧留儀、外部各區署所署長員暫仍其舊、

總政部滬事務所

招考司書揭曉

總司令部政治訓練部駐滬事務所前經登報招考司書、並於前日（六月三十日）下午二時、假大同大學講室考試、報名應考者達八百餘、計正取四名、陳懸、單醒亞、吳琴、李世文、備取四名、吳誠徐裕恒歐仲雄曹卓人、除正取各名由該所另函通知外、備取者俟有缺出、即依次遞補云、

拒毒會指摘梅稅務司

函請俞關督懲戒

中華國民拒毒會、昨函江海關監督俞飛鵬君云、（上略）至稅務司聲稱、該關向來僅開華文清表、並無英文、此顯係英人有意推諉、並非事實、查全國各地海關遵照北京政府之稅務處訓令、均將各該關每期所查獲之鴉片及麻醉藥品、作一詳細英文報告、寄交北京英人私立之萬國拒土會、該會幹事韓濟京、即本此報告屢次在國際禁烟會議中誣蔑我國、每念及此、令人髮指、（參閱本會第十一期月刊戈公振自日內瓦來稿）茲將江海關寄與北京萬國拒土會之英文報告、及敝會由江海關所得之英文清表、一併附上便知、查此項報告或清表、非經海關監督許可、稅務司或其他職員不得擅自寄發、今江海關稅務司未得貴監督許可、私自將英文清表寄與北京英人私立之萬國拒土會、且復聲言向來無英文清表、顯係有意欺瞞、希即予以儆戒、以免效尤、至北京萬國拒土會、純係英人機關、此後亦請禁止各地海關、將英文報告寄與該會、以免外人有所藉口、黨國幸甚、又有進者、我國民政府已定於三年之內禁絕鴉片、此後對於洋土及麻醉藥品之輸入、自當特別注意、探知其來源批發或製造者之姓名地址、及收受或經理者之姓名地址、以便隨時向外國政府交涉、及作十八年國際禁烟會議之準備、敝會用特再請監督轉飭稅務司、按期將該關所查獲之鴉片及麻醉藥品之種類數量來源批發及收受者之姓名住址等詳情、用英文照本會所擬報告表抄寄本會收考、事關黨國聲譽、務請俯允所請、不勝盼禱之至、

衛生委員會第二次臨時大會

預備擴大衛生運動

六月三十日上海衛生委員會開特別臨時大會、郭琦元主席、恭讀總理遺囑畢、議決事項如下、㈠基督教普益社函請本會派員參加六月三十日晚之滅蠅鼓勵大會、議決推朱企洛委員代表出席、㈡李鏡湖委員報告調查前衛生局醫生登記案、議決將李委員報告呈復政治分會、並詳呈本會、認爲不合法之登記、宜由衛生局重行嚴格審查、再行登記、㈢衛生運動大會、議決、宜預備擴大的運動、聯絡各團體合作進行、則收效更大、並推定宋梧生向總商會暨商會閘北商會接洽、市黨部由汪于岡擔任、接洽醫師公會、新藥公會、由余雲岫擔任、衛生教育會青年會由徐乃禮擔任、中華醫學會由樂文照擔任、上海學聯會由朱企洛擔任、淞滬衛生局由劉緒梓擔任、藥劑師公會由葉漢臣擔任、㈣上海黨務訓練所訂於七月一日下午一時舉行成立典禮、請派員參加由、議決、公推李委員鏡湖出席參加、

東前特黨部二次執委會議

東前總指揮部特別黨部、於昨日開第二次執行委員會議、(一)開會次序、(1)推舉胡海秋主席、盧立恭讀總理遺囑、(2)主席報告開會理由、(一)討論事項、胡海秋同志提議(一)、所得捐、業經第一次執委會議議決通知徵收、惟前總部部務會議時、有多數黨員反對、茲據翁同志光輝由甯返滬、報告總司令部特別黨部一律遵照中央組織部規定條例徵收、本部未便違抗、應請將議案交監察委員簽字、通告各分部各團營隊黨部、一律遵行、議決通過、(二)、翁光輝提議、日本南洋瑞陽丸案、本部應通電抗議、議決通過電稿、由翁同志負責起草、(三)、翁光輝提議、本部應登報通知各界、如有開會運動等事、請通知本部參加、議決函致市黨部、(四)、胡海秋提議、本部常務委員及幹事應隔日到部會議辦公、時間規定上午八時至十一時、通過、(五)、翁光輝提議、本部應參加抵制日貨大同盟會、與民衆一致團結、議決致函參加、(六)、翁光輝提議、本部應歡迎由朝鮮回國之忠實黨員張繼同志、議決、請翁同志擬一函稿歡迎、並登報端、散會、

總商會代銷印花稅票

江蘇印花稅處、因整頓印花稅起見、擬不日派員檢查各商店、於簿冊單據等項、是否依法照貼、以憑核辦、租界方面、已函請上海總商會代銷印花稅票以防遺漏、茲悉總商會已允代爲銷售云、

追悼戈朋雲

戈君朋雲、於本年二月二十三日逝世、本埠南均安義務學校等發起、開會追悼、定今日在虹鎮公所內舉行、茲將戈君事蹟、略舉如下、戈君朋雲、安徽休甯籍、自幼隨父游美、及冠因父故、扶柩回國、前清京師大學堂慕君名、聘爲美文教授、而君擬請孫家鼐相國、令全國學堂習兵操、以圖自强、無如民氣未開、致不果行、遂辭職南旋、光緒二十三年、四明公所一案、由長生會邀君出而力爭主權、得收良果、光緒三十年十二月間、俄兵斧斃周生有案、被媚外大員、暗與俄官議結、致周莫冤白、君憤憤不平、於是籌設公忠演說會、開通民智以禦外侮、因求改良在美華工待遇、倡言抵制美約實行、不買美貨、波折依然、順進無阻、得獲實效、同年十一月、有毆辱華官案發生、（俗呼大鬧公堂）公又仗義力爭、撤換英副領事德爲門、懲辦西捕頭及廢除西牢等等、旋以江督媚外、下令封閉公忠演說會、君幾遭逮捕、離滬時僅携公忠演說會規則兩份、與一妻一子而已、居家所有、悉爲抄沒、民國元年、九江金雞坡砲台戈克安統領、聘君爲軍前宣講官、兼都督府參議等職、後志政黨舉公爲宣講部長、乃辭職來滬辦理黨務、旋得陳都督英士之助、恢復公忠舊會、服務社會、數十年如一日、君素性戇直、淸高自鳴、一旦遽逝、聞者惜之、

第二路政部小組會議

東前總指揮部特別黨部第一分部留守後方、臨時第三小組會議、於昨日七時在政治部大禮堂舉行、公推胡國振爲臨時主席、恭讀總理遺囑、宣佈開會理由、略謂本部同志多數出發前方、第四小組祇有組員七八人、第五小組祇有六人、因各小組人數太少、經第一分部第十次執委會議、決暫將第四五兩小組合併、爲臨時第三小組、將來我們全部出發前方時、仍照原定組織、現在先選舉本組臨時組長、以負黨務進行專責、選舉結果、梁麟正爲組長、錢鏡西副組長、宣誓就職、次議決關後每週定星期三上午七時至八時半爲小組會議時間云、

公布

上海地方審判廳

佈告　爲佈告事本廳辦公時間自七月一日起至八月三十一日止每日自上午八時起至十二時止合行佈告訴訟人等一體知照所有投遞狀紙等件須遵照上開時刻勿得自悞特此佈告　中華民國十六年六月卅日　廳長馮毓秀

上海臨時法院

▲民庭判決　▲一件美商茂生洋行訴禾豐造紙廠欠款一案（判決主文）著禾豐造紙廠給付茂生洋行美金四萬五千元並利息照民國十三年二月十八日兩造之合同規定計算訴訟費用由禾豐造紙廠負擔如禾豐延不清償着保人陳怡之盛亮南[illegible]康丁梓仁諸洪惠五人連帶完全任之▲一件美商美國烟葉公司訴東方烟公司貨款涉訟一案（判決主文）被告償還原告美金八百六十八元二角五分英洋二千零四十九元五角並自六月念二日起至執行終了日止週息六厘訟費歸被告負擔▲一件裕新行與翁艶臣翁陳氏保證債務涉訟一案（判決主文）被告等應共同償還原告銀二千兩並自民國十三年六月十二日起至執行終了日止之利息按月八厘訟費歸被告等共負擔▲一件錦昌祥號與李慶廠丁靜波因貨款涉訟一案（判決主文）被告應償還原告貨款一百六十八兩五錢十分訴訟費原告負擔六成被告負擔四成▲一件美商慎昌洋行與錦棧記因貨款涉訟一案（判決主文）被告限自判決日起於一個月內償還原告貨款二百十二元一角九分訟費歸被告人負擔▲一件同順昌紙號與費豐經理周維章貨款涉訟一案（判決主文）被告應償還原告洋一百三十五元二角三分訟費歸被告負擔▲一件戴露氏與陳熙翰借款涉訟一案（判決主文）原告經合法傳喚並不遵期到場本案應予註銷

▲批示　▲一件永利公司狀請具領保証金由狀悉准予領取保証金此批▲一件錢玉麟訴胡鳳翔欠租案請執行由狀悉查此案因被告人胡鳳翔歷次聲請回復原狀以致未能確定所請執行之處礙難照准▲一件陳顧氏請將陳德僧易科罰金由所請不准▲一件胡鳳翔與錢玉麟欠租涉訟請回復原狀由狀悉查此案不應回復原狀前已明白批示在案所請應毋庸議此批▲一件周煥章聲請執管遺產由狀悉仰即擬具登報文稿送院核准後登民國日報及申新兩報各十四天再將報紙送請核辦此批▲一件袁姚氏請將袁禮[illegible]易科罰金由狀悉所請不准▲一件華商銀行聲請與李鑫森債務涉訟案業已和解請銷案由狀悉准予銷案▲一件永興號[illegible]流理員[illegible]義大莊聲請銷案由[illegible]准予銷案此批（以上六月二十九日）

市價一覽

七月一日星期五

▲國外匯兌

倫敦電匯　二先令六辦士五[illegible]
倫敦即期　二先令六辦士[illegible]
倫敦四月　二先令六辦士[illegible]
（以上各合規銀一兩正）
印度電匯　一百七十羅比二五
法國電匯　一千五百六十[illegible]法郎
紐約電匯　六十一元[illegible]
[illegible]
（以上各合規銀一百兩正）
香港電匯　規銀七十八兩七五（合香港洋一百元正）
日本電匯　規銀七十六兩五〇（日金合一百元正）
新加坡電匯　規銀九十一兩二五
▲銀行買價
倫敦四月信匯　二先令八辦士[illegible]
倫敦四月押匯　二先令八辦士[illegible]
倫敦六月信匯　二先令八辦士[illegible]
（以上各合規銀一兩正）
法國四月信匯　一千七百〇五法郎
紐約四月信匯　六十五元二五
紐約四月押匯　六十五元七五
（以上各合規銀一百兩正）

▲津漢匯兌
地名　幣別　匯價
天津　行化　[illegible]
漢口　洋例　無市
以上中國銀行市價

▲金市
[illegible]

▲銀樓飾金
[illegible]

上海大豐恒赤金鋪廣告
[illegible]

▲銀洋錢市
[illegible]

▲各國票價
[illegible]

▲麪粉市
[illegible]

▲火油市
[illegible]

▲本廠粗布
[illegible]

▲紗市
[illegible]

▲外棉電訊
[illegible]

▲大連油豆餅市
[illegible]

▲滬南米市
[illegible]

▲滬北米市
[illegible]

▲茶市
[illegible]

▲糖市電訊
[illegible]

▲油豆餅市
[illegible]

▲證券物品交易所
[illegible]

▲雜糧油餅交易所
[illegible]

▲杭州市況（七月一日）
[illegible]

▲墅湖米市（七月一日）
[illegible]

▲無錫市況（七月一日）
[illegible]

▲蘇州市況（七月一日）
[illegible]

▲輪船進出日期（七月一日）
[illegible]

簡報

▲北京九六行市電十七元九角五分、
▲TJIKEMBAG芝錦麟號、由香港來車糖四〇・一三六包、
▲ATLANTIC 大西洋由秦皇島來煤五・一五〇噸、
▲御影丸由日本運到煤三・一五〇噸、
▲大阪棉紗現貨、毫無買氣、本日交易完全杜絕、

標金

昨日金市回漲二兩五錢

昨一日各銀行因上半年度結賬之期、暫停營業三天、於是各匯無市、惟大條銀來電、近期已縮〇六二五、遠期縮一二五、同計二十六辦士〇六二五、華銀亦減一二五、爲五角六分半、外匯僅計美對英大〇六二五、四元八角五分六二五、英先令縮一二五、計二先令七辦士一八七五、又路透社十點四十分來電、日英加三十一分之一、計一先令十一辦士三十一分之九、日美加〇六二五、爲四元七角〇六二五、十點鐘電通社電訊、日英滙出價均未更、實價仍爲一先令十一辦士二五、實爲一先令十一辦士三一二五、日美大一二五、計出價四元七角一二五、進價四元七角二五、十一點及午後二點四十分、來電均無增減、與早市相同、

昨日金市、因逢銀行結賬、匯兌無市、是以交易所內祇有上午一小時營業、進出買賣、尙稱不惡、市況堅俏、蓋因大條美銀並見回縮、日英日美等匯趨緊、人心遂挺、故八月份標金自十點五十五分鐘開盤、比上日收市、好起二兩四錢、爲三百六十七兩一錢、繼略趨低爲三百六十六兩九錢、嗣後則趨高翔、逐步上升、至十一點十五分時、漲爲三百七十兩〇二錢、檯面之買戶甚爲踴躍、後旋轉低一兩、自十一點廿二分後、互有六七錢盤旋、十一點卅八分回至六十九兩四錢、十一點五十八分、復漲至七十兩〇一錢、迨十二點閉市、收盤價三百七十兩〇二錢、比上日回高二兩五錢、一小時間最大價三百七十兩〇二錢、最低價三百六十六兩九錢、高低相差三兩三錢、七月份登賬三百七十一兩、八月份三百七十兩、補水三百七十兩、銀樓飾金未更云、

洋厘

洋厘略響銀拆轉低

▲洋厘 昨逢銀行結賬休假、出入寥寂、公會內同業等交易平淡、厘價甚平、早市計開七錢二分九厘半、比上日收市略大二毫五、午市和前天無異、仍爲七錢二分九厘二五、小同行做開單角六錢一分六厘、午市趨昂、計六錢一分九厘、加大五厘五、廠角亦堅、計早市五錢八分七五、午市五錢八分八二五、加一厘、銅元未有長短、仍爲三百八十二千文、衣牌亦無升降、早市二千七百八十七文、下午二千七百八十六文、角坯上午二百廿四文、下午加一文、計二百念五文、貼水仍爲五十五文、五十四文、而烟兌店轉帶、及銅元換兌無甚軒輊、大致十二角七八十文、二千七百六七十文、變亮四百四十文、

▲銀拆 昨銀行封關、各商收解極淡、拆息轉賬趨平、拆息上午三分、下午四分、轉賬均計三分、較前天小去三分云、

公債

▲本報一日北京電 交易所前場九六公債現貨、開盤十七元九角五分、最高十八元、收盤十七元八角七分五、成交十一萬元、後場九六公債現貨開盤十七元八角五分、收盤十七元四角二分五、成交二十萬元、

本星期整理暴跌暴漲經過

因交割及結帳關係…全週祇有兩日市面

本星期(自六月念七至七月二日)內整理公債市況、週二以價下跌過巨停市、週三因辦理六月份期貨交割停止交易、週末兩日則又以係上屆結帳之期、而亦無市面、以故全週營僅有兩日交易、查市面狀況、週一進出尙頗佳、週四則爲價漲過、交易之機會甚稀、開出爲額遂無多、合計二日期貨總成交數一百十八萬五千元、內分整理六厘七月期四十六萬五千元、七長長期七月期七十二萬元、又現貨市面亦以週一爲較旺、週四則極爲寥落、合計共開出五萬九千元、中七年長期四萬七千元、整理六厘一萬元、整理七厘二千元、至兩日間之市價變動均極巨、週一暴跌、整六會以跌過巨停拍、週四則一律上漲停拍、至價跌之原因、爲繼承上週之趨勢、市上人心、依然空虛、實方繼續拋出、買方觀望不前、迨週四則爲市上有債權團籲求維持之訊、人心大佳、實方收購甚踴躍、空方補進亦轉暢、價遂爲提高甚巨、觀其前途之趨勢、似尙有緊堅之可能、然亦視能否有改善環境之確實消息以爲斷也、玆將二日間之整理最高低價及高低差額與漲跌各端、分列如下表、(單位元)

公債種類	期或現	最高	最低價	高低差額	較前漲跌
整理六厘	現貨	四三・七〇	四三・七〇	〇・〇〇	跌三・八〇
整理六厘	七月期	四七・六〇	四三・六〇	四・〇〇	漲一・〇〇
七年長期	現貨	四四・八〇	四四・五〇	〇・三〇	跌三・五〇
七年長期	七月期	四六・三〇	四二・〇〇	四・三〇	漲一・六〇
整理七厘	現貨	四七・五〇	四七・五〇	〇・〇〇	跌二・五〇

米糧

米市不易轉動

需要頗殷 客秈亦俏

閘北米市、昨街雖開、因買方需要、未見過鉅、到源川急覺減退、形勢遂不得不趨堅定、兼之時屆農忙、運路出數亦少、故產地市面、更爲緊張、日午上午斛脚頗好、中關貨甚覺鮮俏、午市未見變更、午後以秈米市情爲佳、河下到船、計常熟、無錫、宜興、溧陽、崑山、蘇州等共十二號、斛開數約三千五百餘石、客秈市勢、依然挺俏、蓋杭甬方面胃口極强、皖貨裝到、多數爲其吸收、玆將收市大盤、分列於下、白粳十八元又十七元八角五分、又十七元七角、又十七元五角五分、又十七元四角、又十七元六角五分、又十七元五角五分、又十六元九角、又十六元七角三分、又十六元五角、又十六元四角、又十六元三角五分、白元十五元六角、又十五元六角、又十五元三角五分、又十五元二角、又十五元、晚粳十八元、又十七元八角五分、又十七元七角、早稻十七元一角、又十七元云、

糖市

太古怡和均漲至八兩四錢

廣冰開十兩存貨已缺

昨日公會交割、果未變行、太古車糖價、於上日總張一錢半、呕已升八兩四錢、怡和亦跟蹤加漲、福字亦爲八兩四錢、而日興名下念四號粗砂白、則價已升七兩八錢半、該號此批之貨、乃與行家交涉成訟者、案雖未結、先行開售、乃恐霉大被濕之故、是以開價較巧、然進戶行方既不暫及、一般未有定出者、遂在公會吸收、而價乃划高矣、廣冰開十兩、日興顏祥俱有售出、據存貨已缺、故後須續漲、

棉紗

現紗走銷怨佳

期貨繼續休會 內地幫進胃最多

▲現紗 昨日客幫交易、總計一千三四百包、計內地幫進十六支大發、人中、金魚、胭脂虎、二十支五福、牧羊、等牌七百餘包、江西幫進十六支大發、人中、十二支金雞、等牌一百五六十包、漢口幫進二十支人中、三羊、富貴、一百二三十包、蕪湖幫進一百餘包、寧波幫進一百餘包、其餘如廣東、野雞、汕頭、安慶、廈門、寧幫共進零星現紗一百五六十包、同行進五六十包、價比上日漲一兩左右、廠家未曾開出、各牌市價列後、(單位兩)

支數	牌子	價
四二支	金城	二五七・〇〇
三二支	雙喜	一九〇・〇〇
又	[illegible]至	一八九・〇五
十支	大發	一三六・二〇
又	三星	一一六・〇〇
又	嘉禾	一二五・〇五
又	醒獅	一二五・七〇
又	帆船	一三七・五五
又	人中	一三三・八〇
又	荷蜂	一三六・〇〇
十二支	金雞	一三九・〇〇
又	得利	一三九・〇〇
又	人中	一三八・〇五
十四支	團龍	一四一・七〇
十六支	富貴	一四四・〇五
又	大發	一四五・七五
又	寶丁	一四四・二五
又	人中	一四三・七五
又	金魚	一四三・〇〇
又	雙象	一四四・七五
又	脂虎	一四一・五〇
二十支	地球	一四九・二五
又	人中	一五一・五〇
又	三羊	一五七・五〇
又	富貴	一五五・五〇
又	地球	一五八・〇〇
又	五福	一四六・〇〇
又	金城	一六〇・〇〇
又	牧羊	一四六・〇〇
又	三星	一四九・五〇
又	寶丁	一五三・七五
又	醒獅	一五三・五〇

三品期紗行市

一日電 (單位日元)

期	二十九日收盤	一日收盤	比較
七月期	二二八・六〇	二三〇・八〇	大二・二〇
八月期	二三〇・三〇	二三二・九〇	二・六〇
九月期	二三三・三〇	二三五・六〇	二・三〇
十月期	二三四・六〇	二三六・六〇	二・〇〇
十一月期	二三五・七〇	二三七・三〇	一・七〇
十二月期	二三五・八〇	二三七・六〇	一・八〇
一月期	—	二三八・〇〇	無比較

大阪現紗行市

七月一日電 (單位日元)

支數	牌子	售價	比較	値還規
二十支	藍魚	二二七・〇〇	大二元	一七三・七〇
又	紅財神	二一四・〇〇	一元	一六三・七〇
十六支	福島	二〇三・〇〇	一元	一五五・三〇
又	三馬	二〇三・〇〇	一元	一五五・三〇

大阪三品期紗市況

後場

期	開盤	二盤	三盤	收盤
七月期	二二八・九〇	二二九・九〇	二二九・九〇	二三〇・八〇
八月期	二三二・一〇	二三一・八〇	二三二・七〇	二三二・九〇
九月期	二三四・九〇	二三四・五〇	二三五・五〇	二三五・六〇
十月期	二三五・二〇	二三五・六〇	二三六・五〇	二三六・六〇
十一月期	二三六・〇〇	二三六・九〇	二三七・〇〇	二三七・三〇
十二月期	二三六・七〇	二三七・四〇	二三七・五〇	二三七・六〇
一月期	二三七・〇〇	二三七・三〇	二三七・二〇	二三八・〇〇

現棉依然堅挺

昨(七月一日)星期五、紐約棉市參差而沉寂、迨收盤時、忽以空頭補進、及西部預測不佳而漲、計各月期價如下、

七月期	一六・八〇	大・一一	一月期	一七・三二	大・〇八
十月期	一七・〇九	大・一二	三月期	一七・五三	大・一三
十二月期	一七・二七	大・〇八	現貨	一七・〇五	大・一〇

利物浦棉市、

七月期	八・八〇	小・一一	現貨	九・〇四	小・〇七
十月期	九・〇八	小・〇四			

孟賣棉市、初隨紐約而跌、後以多頭了結受疲、計各花價如下、

平菓爾	二九七	不動
奧姆辣	三三六	小二
勃洛去	三三八	小二

大阪棉市、

七月期	五五・〇五	小・一〇	十一月期	五七・五〇	大・二〇
八月期	五五・八〇	小・一五	十二月期	五七・四五	大・二〇
九月期	五六・二〇	小・一〇	一月期	五七・二〇	
十月期	五七・二〇	大・三五			

本埠棉市、現貨仍屬堅挺、惟價格漲風太烈、致交易一時未易接近、但照近日紗價日騰、而消路亦不斷、更兼原棉到貨日少、則後去市面、恐將步漲也、到貨計通州花一百八十包、姚花一百包、南市出數三萬斤、北市五千斤、收同前、茲再將廠到之花價列後、

廣商帮進	餘姚花一〇〇包價三四・四〇	棧交
寶豐	通州花一〇〇包價三五・四〇	同上
黃葉記進	又一〇〇包價三五・二〇	同上

桐油

桐油將見起色

洪桐油及秀油市面、因時令既屆、需要已起、同時銷盤亦已開出、裝到亦逐漸加多、本埠各油蔴號日昨開出約千餘桶、大多數係鄉幫貨進、蓋鑑於洪油交易、例當起色、洪盤未見正式行情、但今歲產地出貨不旺、市盤恐不致看低云、

南北貨

黑棗青筍去路甚稀

新海口枝到十箱

黑棗 週日走銷、依然呆滯、致市價有一蹶不振之槪、昨內地帮、尙有另星成交、然價格已回賤不少、昨皎德棧開南鄉棗八十包、價十四兩十六兩、現行方吸進者、係靜待時間、再行出售也、

海口枝 昨協隆到新貨十箱、身份尙佳、惜個子太小、出銷甚難、幸數不多、由某行出十九兩三錢賣盤、購進、當由九江帮辦去、聞一批八十箱、即可到申、

青筍 前以來源不暢、申市告斷、間有存落者、市價日趨漲勢、更値本街各帮、需要急迫之間、故莫不承賣銷進、以應市面、昨前兩日到源忽旺、統計兩日到申、有三百套之譜、山客因成本浩大、不願賤脫、受主嫌貴銷呆、故尙在特搖中、

茶市

洋莊茶市益形暢達

昨日本埠洋莊茶市、益形暢達、全市成交祁寧紅茶、及湖州、路莊、土莊、等路綠茶、總計八千七百十七箱、紅茶市面仍趨穩、高莊綠茶、因俄莊買口浩大、亦頗爲俏手、婺源東鄉上坦所製之綠茶、已由怡和洋行、開出珍眉頂盤一百十八兩、貢熙頂盤七十八兩、爲開盤以來未有之高價、此茶祇有婺源北鄉之貨、彌而上之、在現下市上殊難多得、低莊貢熙針眉等綠茶、業已動辦、華商因銷路疲滯已久、不惜賤價求售、是以開出市價、較開盤已跌六兩之多云、

出口

洋紗大宗運津

長山丸運往天津各貨如下、

洋紗	五五五件	香烟	一〇箱	鐵條	一一〇件
牛皮	一〇件	肥皂	四六箱	蘇布	三五件

麵粉大米運往寧波

寧紹輪船運往寧波各貨如下、

點銅	一・〇二八條	石膏	一八〇件	麵粉	二・二〇〇包
飛花	五〇〇包	豆餅	五〇〇片	肥田料	五〇〇件
白糖	二五〇包	白條	二二件	水泥	一〇〇桶
青鉛	三二件	洋布	一〇六件	洋松	一八塊
人力車	一〇件	大頭菜	一四罈	拷皮	六四件
雜貨	六四件				

宜興輪船運往寧波各貨如下、

大米	二・七二八包	拷皮	五〇件	豆餅	一・九二〇片
青凡	一〇件	肥料	四〇〇件	藥材	一四件
石膏	一〇〇塊	點銅	二二件	高粱	一〇〇罈
錫	一〇塊	牛油	六四件	洋紗	二〇件
豆油	五〇罈	洋紙	三〇件		

進口

福建運來茶葉筍干

新濟輪船由福建運到各貨如下、

茶葉	四七八件	筍干	七九件
紙頭	三八九件	雜貨	二六五件

美國運到大條一千餘

PRESIDENTGRANT格蘭總統由美國運到各貨如下

銀子	一〇五五條	油	一五〇桶	水菓	二・七九〇箱
屋頂紙	八六〇卷	牛奶	一・〇〇〇箱	香烟	一八七箱
銅	五四二條	碱水	六〇〇桶	新聞紙	五〇〇包
蔴布	七〇〇包	紙頭	一七九卷	皮	八八包

大連運到大宗豆餅

大名輪船由大連運到各貨如下、

豆餅	七・〇〇〇片	空鐵桶	四一八只	黃豆	一・〇五〇包

北泰輪船由大連運到各貨如下、

豆餅	七・〇〇〇片	高粱	六一〇包	黃豆	五・六〇〇包
咸魚	三一二件	煤	一・六八〇噸	魚干	三〇〇件

寧波運到米糠

寧興輪船由寧波裝來各貨如下、

米糠	六〇〇包	杉木	五〇塊	香粉	一三七件
水漬粉	六〇〇包	木屑	四〇〇件	藥材	

長江運來各貨

鄱陽輪船由漢口運來各貨如下、

茶包	二・五五七包	鮮蛋	五九桶	小麥	二・三三七包
豬鬃	五〇件	桐油	一・四五三桶	烟葉	四〇件
菜子	七八六包	藥材	七二件	鮮蛋	五一一箱
蓮子	一三三箱	豆	四七四包	夏布	七九件
礦砂	五三〇件	筍干	二八件	紙頭	八三七件
25茶	二八箱	蔴	三七九件	茶梗	三〇件
皮油	一三三一件	水靛	五九件	炮竹	一七六件
雜貨	一七二件				

鳳浦輪船由九江運到各貨如下、

小麥	四・五九五包	藥材	三八件	菜子	一・七八五包
豆莞	一〇件	羅蘭	一・五四一件	豆渣	一〇件
豆子	六一二包	點錫	一〇〇條	紙頭	二・二六三件
香菌	八件	礦砂	五六〇件	烟絲	五件
茶葉	三四八件	鮮蛋	四〇件	榨板	一一四塊
豬鬃	三件	土絲	一〇三件		

廿年沉疴一旦冰消

彼曾患頭痛失眠胃不消化喘息盜汗全身疲憊等症及服用韋廉士大醫生紅色補丸始獲全愈

孫君秀峯係山東青州臨朐縣籍自幼畢業於登州文會館學校曾受前清職官孫君從前亦爲無數受疾病剝奪其眞正人生幸福之一份子也但時期一至由服用韋廉士大醫生紅色補丸彼遂列入康健男女之隊中與彼等同享眞正之幸福矣孫君來函云政潮改革改謀實業逐年奔波思慮操勞過度以致夜不安眠晝倦於職喜靜厭動毫無人生樂趣更且盜汗頭暈耳鳴眼花全身疲憊飲食減少稍一動作氣喘不息腹脹不舒等症體量減輕二十餘磅廿年來歷經中西名醫治療毫無效果嗣經友人介紹試服韋廉士大醫生紅色補丸大見奇效

鄙人初猶懷疑繼而連服二打即覺各症若失體力復元而念年來百醫束手之沉疴一旦冰消矣可知紅色補丸誠百藥中之仙品丸散中之靈丹也婦女服用韋廉士大醫生紅色補丸其功力與男子相同且稱爲天下馳名婦科各種隱疾之聖藥也凡經售西藥者均有出售或直向上海江西路六十號韋廉士醫生藥局函購每一瓶大洋一元五角每六瓶大洋八元郵力在內

家庭衛生小書奉送 一名醫康健談二忠告婦女三嬰兒康强指南如欲索取即需寄一明信片至上海韋廉士醫生藥局原班郵送各一本可也

靈效超羣 急救時疫水

請向本藥房購備靈效超羣急救時疫水以弭痧疫而保平安

大軍營 大機關 大團體 大善會 大農場 大工廠 大商場 大家庭

(定價比衆低廉)(批發特別克己)

◀上海四馬路中市▶ 太和大藥房總發行

工商

▲華商金中拍賣行開幕 本埠北京路一百另七號、華商金中拍賣行、爲沈田莘方椒伯袁履登鄔傑臣等所組織、其宗旨完全爲挽回華商權利、昨日舉行開幕典禮、門前高懸黨國旗、並備茶點、徧邀本埠各界、蒞臨參觀、一時車馬盈門、來賓到者邵樹華秦潤卿沈聯芳朱吟江倪遠甫王彬彥葉惠鈞戴耕莘等五百餘人、由董事長沈田莘常務董事方椒伯經理鄔傑臣等殷勤招待、自該行設立以來、蒙華商方面咸稱便利、委託拍賣貨物掛號者、已達數千件之多、聞該行定每逢星期二五爲拍賣之期云、附該行通告云、啓者拍賣事業、向爲洋商所獨擅、上海開埠、將近百載、拍賣貨物、未聞有華商自辦者、利權外溢、良爲可惜、値此愛國運動積極進行、民衆心理完全覺悟、唯愛國貴在實行、凡可挽我商權、能力所及、次第施行、庶可達我目的、本公司有鑒於此、用是發起實行、以振興華人之商業、而挽回中國之利益、邦人君子、凡具愛國熱忱者、盍興乎來、華商金中拍賣行股份有限公司謹啓、

▲補習打字速記之機會 新北門內舊教場前、王醫馬弄商業打字速記專修學校、開辦以來、已經十餘年、成績昭著、茲乘暑假期內、添設速成班、期限以兩個月畢業、專授歐美打字學識、及最新式簡單的辦來斯速記、每日學習三小時、自上午六時起至下午九時止、並可認定起訖時間、隨學者自擇、定於陽歷七月一日起、隨到隨收、外埠來學者、備有宿舍、兼收通學女生云、

▲揚子貿易公司 四川路二十九號四樓、新設揚子貿易公司、專做鉛石印油墨亞蔴仁油洋蜜蠟等等、據聞價格較他公司爲廉云、

電影

▲「大破黃巾」與「鐘聲」開演之第三日 昨日(初三)爲天一青年影片公司「劉關張大破黃巾」新片、與天青劇社「鐘聲」在中央大戲院開演之第三日、香東實場、門庭如巾、賣座之盛、迄未少衰、惟日因天氣過熱、略見減色、而夜場觀衆、且駕過第一日之盛況也、聞一昨所售票價、亦達一千元以上、該片之感動力、能保持不替、一至於此、誠國影界之翹楚矣、天青劇社「鐘聲」演來、已哀感動人、觀衆莫不爲之酸鼻 該社吳志广君、更於布景上增設「日」「月」、光芒四射、自動移易、宛如天空眞像、佈景本佳、因此益全增色、觀衆咸稱贊不置云、

出版

▲影戲畫報徵求文稿 上海著名文學家劉豁公先生所主編之影戲畫報第一期、已於日前出版、紙張印刷、並皆優異、銅圖之多、素所罕見、第二期正在著手編輯、該報取公開態度、歡迎國產各片公司劇照新聞、惟須有美的性質、並歡迎外界投稿文稿每千字酬一元至五元、照片圖畫自五角至五元、名貴照片、經來函聲明、並可用後寄還、不願受酬者、當酬贈以文具、或書報、地址在華德路六十八號云、

醫藥

▲性病談索閱之擁擠 傳染病專家居婺譴醫師所編之性病談、其內容論花柳病禍害及治療預防諸法、極爲詳盡、該書爲普及社衆起見、任人索閱、故一時函索者、非常擁擠、在一星期內竟贈去七百餘本、玆因存書有限、現只贈本埠、外埠暫不奉贈、凡本埠各界人士之欲索者、可逕函牛莊路一百十七號當即寄贈云、

▲世界大藥房之救命一粒丸 新閘路長沙路口世界大藥房總發行一種救命一粒丸、係醫學士劉世楝所秘製、除痧避瘟、靈効異常、無論如何危急痧症、祇須一丸服下、自能起死回生、行銷以來、備受榮譽、玆以時近炎夏正當疫癘叢生之際、該藥房特監製大批、以備各大團體機關慈善家之選購、其定價大號每包一角、每百包八元、小號每包五分、每百包四元云、

飲食團體

▲快活林贈品大會之盛況 南京路快活林食品公司、因日來天氣炎熱、故特發行消夏贈品大會二十天、由夏歷六月初一日開始舉行、至今已歷三日、各界士女之往顧者、戶限爲穿、日以千計云、

▲勵志園新劇部改組大會 勵志園新劇部、自楊振聲、唐奇聲、惡仙壽諸君等着手改組以來、新團員加入頗形踴躍、現因總部分部不敷辦公、由宣講部呈請政治部、及市黨部、擇覓相當房屋、以便辦事、及定所宣講之用、現已蒙政治部允許、故定于本月三日(即星期日)下午、在牯嶺總部開全體大會、並修改章程、聞該團創立迄今服務社會、已逾十餘年云、

十字線業 上海大鴻工廠 愛A字牌 十字布繡花線 雁陽牌 寶塔牌 絲光線 五彩線 絨線 球線 廠設閘北虬江路民德路 發行所河南路金隆街 電話中央九四七一

帽業 華貞製帽廠 天潼路乍浦路口五九六號 應時帽品兼辦廣東雲紗拷綢 批發零沽格外克己

中西藥業 美界東七浦路 蓬萊閣三蛇店 眞好蛇膽眼藥 余患眼多年屢醫無效蒙友介紹買丸散數粒試服數日大放光明足見蛇膽製藥之神速特登報明謝 李黃氏贈言

治咳藥膏 發行所蘇州平橋直街周氏家庭製藥社 分銷處上海大馬路石路中徐壽泰號 三洋涇橋同壽昌 大東門花園弄口戴春林 蘇州閶門外瀞源祥號 枝振大昌號 每小瓶四角

靈應濟生水 定價每瓶一角 批發格外從廉 總發行所上海民國路永安街口靈學會

上海愛多亞路門口 普濟 靈學會贈送 普濟回生水 此水爲避疫治痧之上品功效本社皆普濟爲懷另批發格外克己 胃痛散〇喉症散 痢疾散〇痰核散 百效膏〇損傷藥 本埠函取外埠會附郵

中西食品業 泰豐食品公司 南京路 電話中央一四五一號 二〇二九 各界仕女欲往各種罐頭食品點心等請來本公司

三馬路大舞臺對過 老文魁齋 小花園民德里弄口 專考究特別糖菓 美味魚皮花生 價格另外克己

五金業 永昌泰五金號 河南路三七號 電話中央二二九四 本號專運歐美五金雜貨木匠器具螺絲釘鉸各式洋刀剪刀利器各種汽鍋零件發賣價廉物美以廣招徠

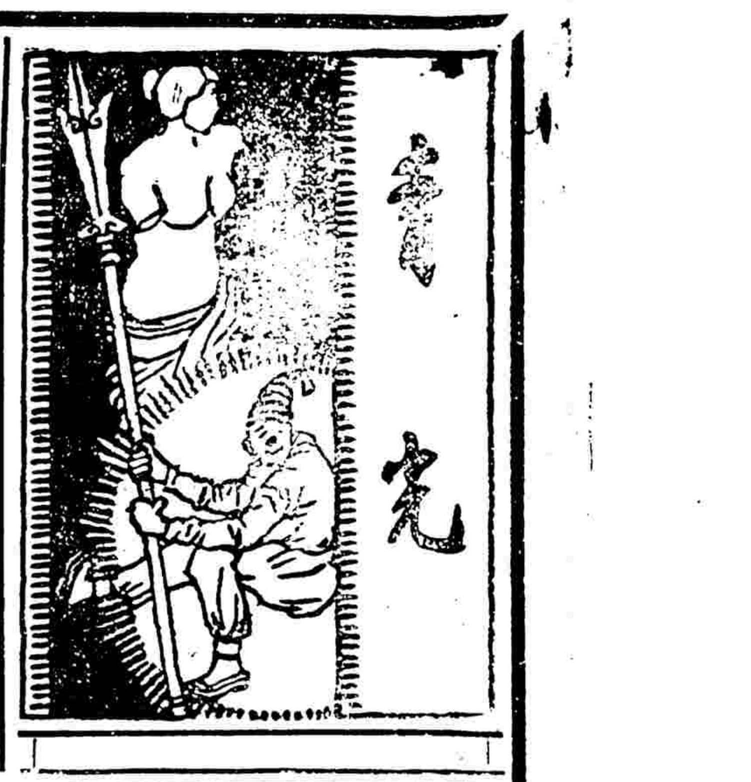

纏足　秋郎

報載：『江蘇省黨部特別委員會，昨通令各縣市特派員，協同各縣縣知事，嚴禁婦女纏足。』這實在是一件極大的德政。我們拼命的宣傳纏足有害，那怕說破了幾張嘴皮，也收不了多大的效果，因為纏足的那般人，多半是鄉下人，輕易聽不到我們的宣傳，聽到了也不容易聽懂。現在明令嚴禁，倒可事半功倍。不可理喻，只得威臨了。

本來是，好好的一隻脚，纏他做什麽？不管你多大的身軀，一身的重量至少也有百十來斤，都靠那兩隻脚來支持，已是辛苦了，再把脚纏得像一顆粽子似的，未免欺脚太甚！

未纏足的，當然是不該再纏。已纏足的，也可以酌量的解放。解放後的脚，也許僵挺硬凸，不大雅觀，然而究竟走起來方便些是真的。

現今時髦女子，雖然不纏足了，但是同樣的不肯讓脚自然發展。好好的兩隻又肥又嫩的脚，偏偏要穿上一雙瘦小的鏤花漆皮鞋，高底細尖，脚面上的肉一塊一塊的從鏤花中間凸出來，好像是一個玉蜀黍。何苦來哉！

吃相問題　鴨鴨

前幾天本欄載希臘人的『吃相』一文，妙極。因此我也想起十幾年來我所觀察到的吃相。我是學生出身，十幾年間同桌吃飯的不知凡幾，可說是閱人多矣！現在談談吃相中之最傑出的人才之最拿手的好戲。

㈠中學時代

這時候大家的身體都在發達的時候，所以在吃的時候，不注重『相』，而注重在『吃得多』，幷且『吃得好』。學校的飯食，只有一樣好處——管飽。講到菜數的味道，大約比餵豬的東西勝過一點。四個碗四個碟子，八個人吃。照規矩要等人齊了才能正式用武。所以快到吃飯的時候，食堂門口擠得水泄不通，一股菜香從窗口蕩漾出來，人人涎流萬丈，說句時髦話，空氣是非常的緊張。鐘點一到，食堂門開，大隊人馬，浩浩蕩蕩，長驅直入，唯恐或後。八個人到齊，說時遲，那時快，雙手幷用，匙箸齊舉。用筷的方法，是先用『騎馬式』，兩箸直用，後來碗底漸漸發白，便改用『抬轎式』，用兩箸橫掃。稍微帶幾根肉毛的菜，無一倖免。再後來，天下事大定矣的時候，大家改換工具，棄箸而用匙焉！最後，大家已有九分飽，碗裡留些膾水殘羹，這時節便有年長一點德高一點的人，從容不迫的從頭上拔下一根輕易不肯拔的毛來，放在碗裡。照例碗裡有毛，廚房要受罰的，所以廚房情願私了，另賠一滿碗菜。結果是大家一人添一碗飯、有時廚役也曉得個中情形，所以在學生裝模作樣喊叫『有毛！』的時候，便說：『這大概是狗毛罷？』學生面面相覷。

㈡大學時代

年紀大了，學業進了，吃相也跟着改良。這時代吃起來講究不動聲色，而收更大之實惠。所以大家公同研究，發明了四個字的訣竅，曰：狠，准，穩，忍。●遇見好吃的菜，講究當人不讓，引為己任，旁若無人，是之謂狠。一碗的肉，塊頭有大有小有厚有薄有肥有瘦，要不假翻動而看得准確，何者最佳，何者次之。是之謂准。既已狠心，而又眼快，第三步工作在用筷子夾的時候要夾得穩，否則半途落下，費時耗力，有礙吃相。是之謂穩。最後食既到嘴，便不論其是否堅硬熱燙，須於最短時間之內通通嚥下。是之謂忍。言忍痛忍燙也。吃相到這個地步，可以說是沒有挑剔了。

新月書店參觀記　嚴[illegible]適

胡適之徐志摩等所辦之『新月書店』，本月一日開張，廣告上有「[illegible]歡迎參觀」之句。我的肚子雖不大餓，我的腦袋可真有點餓，所以不惜車資，特地從江灣跑去參觀。到了法界之後，幾乎迷了路途。幸虧碰見了一位善人君子，指點迷津：原來麥賽而蒂羅路就在法國公園前面，由霞飛路進華龍路，路口頭道直街就是，並且乘電車到呂班路口下車，一拐灣便到。

遠遠望見一塊藍地白字的招牌，上書新月書店四字。掛招牌的鐵棍上，還有一把塗金的鐮刀，大約這就是新月了。

進門之後，便有人上前同我招呼。此人好生面善，原來他是新月經理兼編輯余上沅先生。我從前在北京曾聽過他一次戲劇講演。彼此寒暄了幾句，我便請他領我參觀。

樓下是發行所，書桌邊坐定兩位職員，一男一女，狀極誠懇。書桌上我偷偷一看，壓着的有「浪漫的與古典的」和「翡冷翠的一夜」等等正在校對的稿子。書桌後面牆上，掛着一幅江小鶼的油畫。對面是書架，上塗黑漆，顯出一部一部的新書。書架後面，還有朱孝臧寫的一面招牌。後面是廚房，我來不及去參觀了。沿梯上樓，後面有亭子間，布置簡單，據說是會計處，銀錢重地，閑人免進了。

樓上正房是編輯室，掛了幾幅名人字畫，我的確走的太累了，乃就沙發椅上少坐，誰知剛坐下來，余先生已將點心一盤，捧到我面前來了，一陣餅香，惹得我不由得不伸手拿了一塊。

挨了一會，樓上的來賓，愈來愈多，我於是一鞠躬退出。臨行余先生還送了我一份開幕紀念冊。紀念冊却非常有趣，封面畫着一個女人騎在新月上看書，雖然只是彎彎曲曲的幾筆線條，而詩趣橫生，聽說是詩人聞一多的手筆，那就無怪了。

我們於本日起實行共同生活謹將我們的消息恭敬地告訴關心的朋友們

林寶權
邱代明　鞠躬

十六年二月十七日

上為林君寶權與邱代明女士結婚通告卡片、邱女士前畢業於北京女高師學校、學業冠儕輩、後留學法國、現任江蘇省立第二女子師範學校校長、咸慶得人、因其卡片新穎可喜、亟公布之、（卿）

滬濱新語　愛懇

年來生計艱難，游戲場中雉妓與淌牌以及賣淫婦等，幾如過江之鯽，粉白黛綠，搔首弄姿，一般遊客有因其易於目成，且夜度資大率低廉，於是色授魂與，投入銷金窟裡。而不知若輩十之九染有梅毒，試觀各醫院統計所載，患花柳病者獨占多數，即知其害人匪淺！

法界西新橋附近，小客棧鱗次櫛比，據業此者言，生涯頗不冷落。此種客棧，其門前常坐一二男子，過路人經過，輒迭呼「房間要嗎」之口號，並作鬼鬼祟祟之狀態，暗示路人以此中可供桑間濮上之用。藏垢納污，黑幕重重！

瞎子吳鑑光，即大名鼎鼎滬人所稱為「半個滑頭」是也。設課擅於南京路，瞎運亨通，數年間竟蓄資數萬金。聞已納數妾，享溫柔鄉之幸福。此外若小糊塗者，為後起之秀，比來其門如市，應接不暇，駸駸有與吳瞎子並駕齊驅之勢。更有駐旅社中，遣人散發傳單，或登報自行揄揚，生涯亦殊不惡。至如道旁設攤，口講指畫，其吸引群衆之力頗厚。然由此可覘滬人迷信甚深，欲打破之，洵非易事。

三馬路一帶，酒館林立，每當華鐙初上，則車水馬龍，紛至沓來。紅箋一去，群花萃集。歌聲，琴聲，談笑聲，拇戰聲，錯落而共鳴。余偶經其地，輒覺頭昏腦漲。憶古人「朱門酒肉臭，途有餓莩骨」句，不禁感慨係之矣！

記夏季學院

現在上海的暑期學校，風起雲湧，最新奇別致的是「夏季學院」。凡願前去肄業的，一概不給學分，所以願求實學的學生極表歡迎。聽說前去報名的人很多，而去函索閱章程的人，日數百起。主持學院的是陳逸凡董任堅兩位先生，慘澹經營，幾乎天天都在青年會辦事處指揮佈置，常常汗揮如雨。該院之組織方法，聞係仿美國紐約之社會研究學院的制度，以教授的人為單位，有什麼人便教什麼課。這在我們中國教育界還是創舉咧！

白帶金丹　●中國唯一靈驗古方●醫愈婦女不可勝計●
此丹治赤白帶下有奇效無論因身弱而起或傳染而來病更不論新起老患服三日即能止帶服七日永遠斷根每盒一元二角兩盒寄費加一
上海廈門路德貼里　二三元公司

上海人到紐約（十二）　徐丹甫

話說一個肥碩的裸體的婦人投到上海人的懷裡，把上海人嚇得三魂出竅。耳邊隱隱聽得鼓掌的聲音。原來這個戲院，是美國最下流的一種，留學生都喚他做『大腿戲』。因為戲台上的舞女都是裸着大腿做擺腰搖腿的姿勢。上海人誤入『大腿戲』戲院，真是見所未見，已經驚訝萬分，那女子看他壽頭壽腦的，所以逕坐到他身上尋開心。上海人放聲大叫，倒招得全場的人大笑鼓掌起來。上海人未到終場，就狠狠而逃，那時天已大黑，馬路上汽車絡繹，好不熱鬧。上海人覺得肚裡有些兒餓了，走過兩步就看見一個咖啡店，上海人信步進去。檢邊上一張棹子坐下。左等右等，足足等了二三十分鐘，沒有人過來伺候他。上海人用手敲着棹子，叫了兩聲『來呀』！只見一個人跑過來，氣哼哼的問他做什麼。上海人說：『吃東西！』那人口講指畫的鬧了半天，上海人莫名其妙。後來上海人細細觀察，看見旁的客人都是自己端着盤子捧着碗，上海人於是也只得自己去動手。有一位客人立在櫃台前大聲說：『我要兩隻熱狗』！上海人聽了詫異，什麼叫『熱狗』呀？大概是狗肉罷？於是也照樣喊了兩隻熱狗，等到端出來一看，原來是兩條紅紅的長長的臘腸，吃一口嘗嘗，却又不是臘腸滋味。胡亂吃了一陣，就走出門來。時已半夜不知到那裡去睡覺，想到劉寄蓬那裡，又怕打攪不便。可巧正看見前面有一家小客店，上海人便推門而入，開了房間，却還乾乾淨淨。上海人正預備安眠的當兒，忽然有人叩門。上海人心想：我孤身作客，一無親戚，二無朋友，這可是誰來看我？啟門一看，原來是客店的侍者，笑嘻嘻的問上海人道：『先生，你可要一兩隻雞嗎？』上海人覺得奇怪，什麼事深更半夜問我吃雞不吃？回心一想，方才兩隻『熱狗』也實在沒有吃飽，再吃一隻雞也好。便說：『這裡的雞好不好？』那人翹起一個大姆指來。上海人說：『好罷，來一隻雞，要大點的，肥點的！』

象局彙刊

鄞縣馮友笙評題　永嘉林奕仙擬局　平陽謝俠遜編校

第三十七局（獨探驪珠）

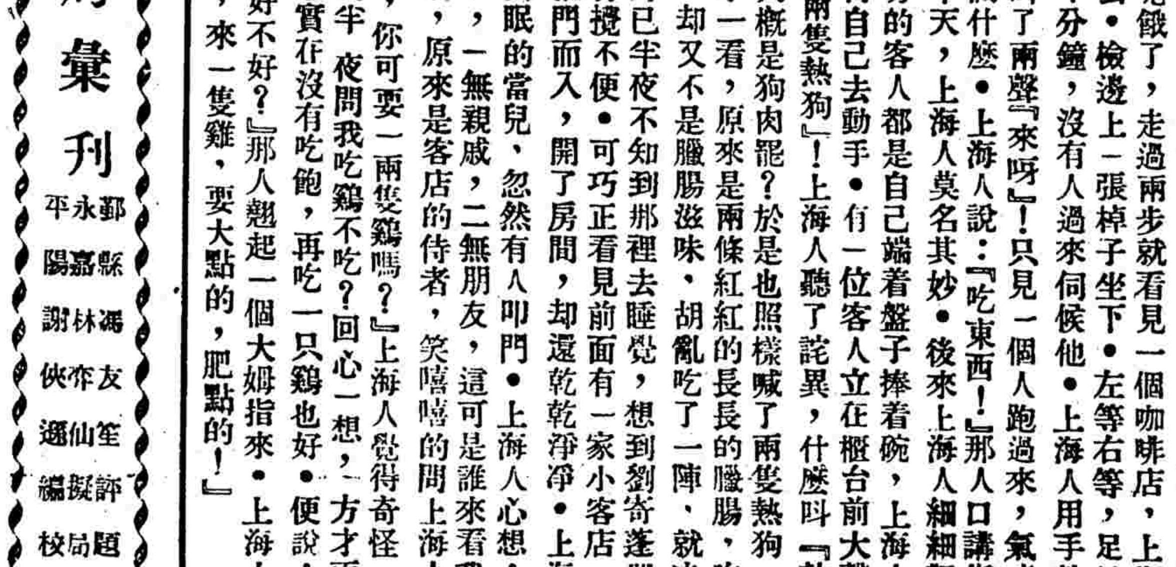

（着法紅勝明日披露）

▲昨刊第三十六局（為國捐軀）着法紅勝披露

卒三進一　帥六平五　馬八進六　帥五平四　馬九進八
帥四進一　馬八退七　帥四進一　卒五進一　象三退五
車九平六　馬五退四　馬七進八　帥四退一　炮九進五

國勢危急之秋非有捐軀就義之士不足以圖存更不足以克敵馬也卒也車也胥謂之敢死隊也可（友笙註）

旅館業

名利棧寶記　愛多亞路三洋涇橋　電話中央四〇五五　向在法大馬路營業，今遷此地，房間寬敞，招待週到，諸君賜顧，請移玉趾

大蘇臺旅社　四馬路青蓮閣後面　電話中六八〇五　本社地處適中交通便利新建洋房空氣充足椅棹器具新式精美床帳被褥格外改良電燈電扇電話電鈴莫不俱備房價低廉

酒菜業

一家春西菜社　四馬路　本社今已裝置一新陳設完美小食包菜定價低廉兼辦船菜價極克己味亦精美如蒙各界光顧無任歡迎

味雅酒樓　北四川路崇明路　電話三千一百八十一號　增加素齋　准於五月二十日出世特此預告以備衛生大家解暑同好也

西蜀亦樂春菜館　大世界東隔壁　本館新張營業特聘西蜀名司專辦川菜酒席碗菜特別放盤房間清潔如蒙賜顧無任歡迎

儀器文具業

中華書局　四馬路棋盤街轉角　電話中央四〇四〇　自製並經理理化器械博物標本中西文具玩具留聲機風琴等

文明書局　南京路中市　電話中央四二〇八　經售各種理化器械博物標本中西文具風琴樂器等

商務印書館　河南路北及四川路　電話中央〇七〇八　自製標本模型理化器械中西文具樂器紙品博物標本洋字打字機器尤為精巧

書坊業

商務印書館　河南北路及四川路　電話中央〇七〇八　專編印中小學教科書各種圖書雜誌及碑帖字畫等

中華書局　四馬路棋盤街轉角　電話中央九三一　出版中小學教科書各科參考書各種新舊書籍

印刷業

商務印書館　寶山路河南北路及四川路　電話中央〇八〇七　承印中西書報證券股票月份牌廣告名片商標等

中華書局　靜安寺路　電話西一五一一　鉛印石印銅版鋅版橡皮版彩色印刷

組美印刷所　法租界愛多亞路五福里五十號　專接各色印件　承印卡片股票　如蒙賜顧無任歡迎

宏化印刷所　南京路　本所代辦流通書籍

汽燈電器業

福來德電器行到新國產電汽風扇　湖北路電話中央一二三三號

福來德電料行　電汽風扇特別減價　湖北路電話中央二五九七號

華美電器行　四馬路石路西首　電話中央七四〇三　電氣風扇減價出售

脚踏車業

利錩車行

偉達洋行　法租界霞飛路三十一至三十三號　專運法國名廠出品

同昌車行　南京路三四六號　電話中央一一八五　經理各國著名脚踏車

華昌車行　愛多亞路二十六號　電話中央六七九　本行專營各種脚踏車

函授學校業

各界注意　謀業良機

本校設郵務海關鹽務銀行工藝實業五科專授以備有志者之易於謀業公司中一切應用學識及投考時必須要職員之添聘將來收回自主手續等

中西醫業

雷生春　廣東　專醫咳血　內外全科　寓北河南路海寧路北三川路保安里第三家　門診上午八時至下午五時　診金六角

花柳膀胱病　永安醫院　召賢除根　電療　老靶子路四六四號北河南路角　醫師張秋朝　日本大學醫科實驗十餘年

惲鐵樵　中醫　精究傷寒溫病喉痧痢疾霍亂小兒驚風吐血婦科胎前產後經帶　法界麥賽而蒂羅路三十號　電話西三四四〇

李百研　內科　門診上午十時至下午三時　出診四元　法界八元　英界八元四角　貧苦施診

女中醫葉蔭桐　婦兒科　門診上午九時至十一時　十二時至二時　在北河南路國南里　分所愛文義路戈登路永吉里

同仁齒科醫院　四川路二二七號青年會隔壁　本院院長日本國立齒學專門學校畢業以德國新發明注射藥拔牙無痛苦其他口內一切牙症咽喉科及口內梅毒症

張仲明醫師　（診所）上海白克路登賢里口門牌二十號　電話西六一六二　（門診）上午十時至十二時下午一時至四時（出診）下午四時至八時

陳步丹醫室遷移　西門外自來水公司橫街安瀾路三號　於五月初一日開診　門診上午送診

漢口醫生高壽人留滬應診　寓英界靜安寺路哈同路民厚北里四百四十四號　（時間）門診上午十時至十二時下午三時至五時（診所）北河南路

方子勤　德國大學醫學博士

周明玉由漢移滬應診　美國醫學博士　診所南京路勞合路口大慶里電話中央四二二〇　門診上午十時至十二時下午二時至五時半

眼科　瘰癧痔瘡及皮蛀　沈秉治　伯收功　無痛苦永不復發　桂馬路浙江路東福致里　在松江路診所

植生醫院　統治內外各科（時間）上午九時至十二時下午二時至五時餘時出診（院址）北泥城橋鴻興里　電話中央五六三八　一百八十一號半

朱鼎新　內外醫科　送診　謹於十月初十日起按日下午一時至四時在五馬路麥家圈仁愛吾旅社內送診一月以惠貧病

德國花柳皮膚科　葛路西醫生　白濁　婦孺　診所北京路七號　時間上午十一點至一點下午四點至六點　電話中央八〇三九

愛克司光電療專院　本院由德國醫學博士股倫登先生主持研究愛克司光垂廿餘年精治一切疑難雜症　院址北京路世三號四樓　電話中央二五二五　門診時間下午四時至六時或預約

唐斐禮醫師　前清太醫院學習行走　內科幼科　專治肺癆花柳胃病婦科經痛戒烟等疑難雜症（時間）上午九至十一下午三至五（診所）靶子路一一七號

李文卿　內幼科專家　寓北四川路口文監師路德興里一弄第五百八十七號　專治肺胃瘋癲及各種外症　限日保愈　新老白濁梅毒　奏效神速毫無痛苦

張箴言醫師　所白克路念五號三層樓洋房　電話西九〇三

眼科專家王寄塵　向設期貨街商品旅館二十餘年　茲應各界要求為利病家就診起見　常駐英大馬路大慶里二弄一〇六號

美國醫學博士陳繼堯　（診所）北京路五十號四川路轉角工商銀行二樓　電話中央二三三五　（時間）下午二時至五時

董碧如針灸專治瘋癆臌膈雜症　久經試驗百藥無效命危欲絕之症均可包醫限日痊愈決不欺騙如若不好分文不取　寓設英租界盆湯弄橋北京路種德里

中醫盧俊生　專治婦人產後五勞七傷並治內外跌打眼花柳小兒全科如患同病者請試之　北四川路仁智里四十七號半

黃世康　時疫急痧　診所靜安寺路跑馬廳對過同福里　住宅白克路祥康里　電話西一八九一　預防霍亂注射藥治限期斷根本醫師秘製時疫救濟水每瓶一元

搪瓷業

中華琺瑯廠　小西門外斯馬路橋　電話南市七七九　各種搪瓷招牌器皿

金錢牌面盆處處有　國貨之光　船來抵制　益豐搪瓷公司出品

汽車業

億太汽車公司　四馬路大新街口　電話中央二四二四　良記　新式皮篷轎車日夜出租　如蒞江灣引翔賽馬每位一元

錢業

元昌錢莊　上海五馬路石路　電話中央四八五二　本莊買賣各國金鈔國內公債證券各埠匯兌停兌鈔票概可設法

萬生錢莊　門市收兌漢口鈔票　各種公債停兌鈔票　上海江西路英大馬路北　電話中央六四六

義康莊廣告　本莊門市收兌漢口鈔票各種停兌不通用紙幣各國金銀洋角各式公債證券均可接洽　住址上海江西路B字十九號　電話中央二二四五

聚興錢莊　本莊為便利客商起見停兌鈔票者請臨本莊接洽可也　芝罘路十七號　電話中央七三八一號

洋行業

日昌洋行　新張廉價　本行專營印刷油墨文具儀器鋼筆毛筆用印書器原紙臘紙等附屬品發售價均從廉　外埠函購原班回件　天妃宮橋南堍　電話中央二四八〇

眞崎老牌製麵機器　本行開設歷有二十載專售製麵機器　現因房屋期滿遷移上海南潯路三十七號　電話北四九三〇

雲紗拷綢業

恆興雲紗拷綢大減價　門莊開剪　虹口天潼路　上海河南路三馬路角　電話中央二三九二號

華彰　雲紗莨紬　格外克己　批發

達利長　著名電機雲紗拷綢　新張伊始　價目極廉　拋球場對過

遠昌隆　寧波路阜成里念二號　著名雲紗拷綢批發　電話中一七五九

怡益興　雲紗拷綢批發　江西路和中北路　電話中九六七三

興記　雲紗拷綢門莊開剪　批發　河南路巡捕房對過四馬路　電話中央二七一九五號

老悅生　雲紗拷綢特別廉價　零剪批發比衆便宜　河南路拋球場

窯業

火磚・火泥・滑石粉・石粉　山東窯業有限公司　上海四川路五十三號　電話中央三四九二

唱機業

百麗唱機公司夏季大減價　四馬路丹桂第一台東壁　電話中央第九八四七號

鑿井業

利華鑿井公司　閘北大統路姚家橋慶里二十五號　本公司由泰西歐美聘請工程名師承造自來井價目特別從廉歡迎惠顧

橡皮業

曹順泰號　海寧路北河南路口　電話北二九九二至四號　本號經理各種橡皮五金

美國橡皮帶　物質堅固　價目克己　上海北蘇州路盆湯弄橋

書畫業

徐雁秋畫雁　扇面一元　九華堂

贈扇　王瑛山　高石鱗　扇面一元

轉運業

西羅轉運公司　四川路四十六號　電話中央八〇五四　新式運貨汽車

牙醫業

無痛拔牙

卡爾登影戲院

由七月一號起映裴斯開登滑稽新片

新西游記

BUSTER KEATON IN GO WEST

自今日起每晚九點一刻在卡爾登飯店開映除星期六及星期日加多三點一場在本院開映外其餘每日祇映五點半一場本院銀幕放映請各界諸君留意

此為一九二五年美國入選之佳片劇中情節滿貯笑料令人越看越有趣……

中華大戲院

法租界吉祥街

日戲三點夜戲七點九點日夜映三次　價目日戲二角三角五角夜戲二角四角六角

今天日夜開映　天一公司最新出品　女律師借債割肉　邵醉翁導演　胡蝶主演

北京大戲院

最新建築規模宏大中國唯一之影戲院

北京路貴州路口　電話中央七四一〇

六月卅日星期四起映三天　日戲三時　五時半　夜戲九時一刻

美國電影界生活之寫眞

內看著名　好萊塢　明星無數

禮拜日起映驚天動地的

五彩愛情　麗花劫　香豔鉅片

◀內有豔絕人寰之姊妹數十于詳豔奪目之時裝大會中表演▶

價目

愛普盧影戲院

地址四川路海寧路　電話北一百三十號

今日下午三時五時半九時一刻開演

◁從軍樂▷

永安公司天韻樓

開映大中華百合公司傑作

●連環債●

先施樂園露佈

易社新劇　特煩呂君排演佛學台作新連傑好戲　濟公活佛四本　排練純熟即日開演

優美班　特煩張君奎排名著連新連傑作好戲　王華買父（准於初六晚起演）

著名新片　夢裏乾坤（日夜開映）

照相業　寶德照相館　跑馬廳卡爾登西隔壁　電話西三六八五　經理區炎廷　田德良

奶糖粉業　烤膠・奶糖粉　烤皮・肥田粉　八谷洋行　上海三馬路A九號　電話中五九七五

工業原料業　公茂原料行　上海五馬路滿庭坊廣福里九號　電話中央二三六四　香烟原料一應俱全

錳粉・筆鉛粉　八谷洋行　上海三馬路A九號　電話中五九七五

機器鋼鍾業　益泰信記廠　益泰信記廠發行所　英界愛多亞路帶鉤橋東二一六　電話中央二四八三　閘北江西路黃家宅八五九　第一機器部　第二鋼鍾部

中華歌舞大會

假座福生路儉德儲蓄會

百星大戲院

七月二日禮拜六節目

日場（券價六角　一元　二元）

伍雲鳳女士　金小香女士　民國工藝校　學子之月　馬瘦紅先生　王雪厂先生　王巽之先生　程午嘉先生　綠牡丹女士　金牡丹女士

昭君和番　馬鞍山　明月夜　四郎探母　古樂合奏　麻姑獻壽

大葡萄仙子　黎明暉女士

夜場（券價一元　二元　三元　四元）

陳一棠先生　張振宇先生　張光宇先生　戎伯銘先生　楊耐梅女士　袁寒雲先生　王漢倫先生　趙元龍先生　王飛龍先生　馬雪厂先生　瘦紅先生

龍鎮　（二本虹霓關）遊園驚夢　（鐵公雞）南天門

章錦文女士　殷繡英女士　徐志馨女士　吳慧珠女士　黃伯瑜女士　李瑛女士　黎明暉女士　孫超平女士　夏志勤女士　徐志芬女士　王意曼女士　嚴醒華女士　劉小我女士

大葡萄仙子　魏縈波女士導演　明月音樂會奏樂

夜場　母子情　孫超平黃伯瑜女士

大世界鴻福堂紹興文戲戲目

九張沈　姚張葉趙張雪　玉　沈俞駱朱李金王王

畫容扇　五本玉蜻蜓

新新花園鐘社男女新劇

每日由十二點起至十二點止

（日）逸情老三（夜）剷除土豪劣紳

新新花園新聲大劇場時間提早

每日由十二點起至夜十二點止

▷七八本紅蝴蝶◁

新新屋頂花園

門票二角　不另取費

精神團　張治兒　呆鷄野（日）　方朔易　鹹肉莊（夜）

影戲　今日開映　俠義警察　第一二集

中央大戲院

電話中央七五七一

今天日夜開映

天一青年公司最偉大出品

純粹古裝歷史戰爭鉅片

劉關張大破黃巾

特請胡蝶女士暨諸藝術界名人登台表演愛美劇

鐘聲

時刻（日戲）三點五點半鐘（夜戲）九點一刻

座價　正廳六角　樓廳八角　包廂一元　日夜一例

奧迪安大戲院

今天日夜開映

最著名之社會愛情名片

眞假父親

時間下午三時五時半九時一刻　價目第二場七角一元九角二元第一場角元角三角九一二一

天蟾舞臺男女合演六月初四日戲

電話中央三〇二七

（公鷄鐵公鷄）（打漁殺家）（臨江驛）

天蟾舞臺男女合演六月初四夜戲

電話中央三〇二七

▶三本四本華麗緣◀

大舞臺六月初四日日戲

准演文武手拿好戲

（義旗合軍山砂痣）頭二三四本義妖傳

大舞臺六月初四日夜戲

▷頭本二本俠客奇中奇◁

法界共舞臺男女合演六月初四日戲

（白馬坡）林宴新影片　▷頭二三四本白蛇傳◁

法界共舞臺男女合演六月初四夜戲

拿高登　姑嫂捉放曹　▷頭本女俠呂四娘◁

大世界京班初四日戲目

茂州廟　御碑亭

大世界競社新劇初四日戲目

兩對有情人　空谷蘭